

EDUC.AR SOCIEDAD DEL ESTADO - TÉRMINOS DE CONTRATACIÓN

PLIEGO DE BASES Y CONDICIONES PARTICULARES EDUC.AR S.E.

I. PROCEDIMIENTO DE SELECCIÓN

Tipo: LICITACION PRIVADA	Ejercicio: 2017
Clase: SIN CLASE	
Modalidad: SIN MODALIDAD	
Expediente: EX-2017-23410370- -APN-DA#EDUCAR	
Rubro Comercial: 58- SERVICIOS COMERCIALES	
Objeto de la contratación: Sistema de control de accesos y control de presentismo para Educ.ar S.E.	

II. PRESENTACIÓN DE OFERTAS.

Lugar / Dirección	Plazo y Horario
Educ.ar S.E – Coordinación de Compras - Av. Comodoro Rivadavia 1151, Ciudad Autónoma de Buenos Aires, CP (1429).	Días hábiles entre 10:00 y 18:00 hs, perentoria e indefectiblemente hasta la fecha y hora fijadas para el acto de apertura.

III. ACTO DE APERTURA.

Lugar /Dirección	Día y Hora
Educ.ar S.E –AV. Comodoro Rivadavia 1151, Ciudad Autónoma de Buenos Aires, CP (1429).	21/11/2017 a las 16:00 hs

Toda oferta presentada con posterioridad a la fecha y hora fijadas para la apertura no será aceptada por Educ.ar S.E.

(*) El Pliego de Bases y Condiciones Generales (aprobado por Acta de Directorio N° 120), se encuentra disponible en www.educ.ar/sitios/educar/compras/pliegounico

El presente pliego podrá ser consultado y/u obtenido ingresando al sitio web de Educ.ar S.E. cuya dirección es www.educ.ar

IV. ESPECIFICACIONES TÉCNICAS.

Objeto de la contratación: Se requiere la provisión del Anexo II de Especificaciones Técnicas del presente pliego.

EDUC.AR SOCIEDAD DEL ESTADO - TÉRMINOS DE CONTRATACIÓN**V. PLIEGO DE CONDICIONES PARTICULARES.****V.1. Forma de Cotización Requerida.**

Deberá cotizarse por escrito a máquina o en procesador de texto sin excepción utilizando la Planilla de Cotización que se adjunta como Anexo "I" al presente.

Todos los precios cotizados se consignarán en Pesos, discriminando el Impuesto al Valor Agregado (I.V.A.). Asimismo deberá completar los datos indicados en el Anexo I, sin excepción. La cotización será por renglón único.

No serán tenidas en consideración las ofertas que modifiquen o condicionen las cláusulas del presente Pliego de Bases y Condiciones.

V.2. Presentación de las propuestas.

Las propuestas se presentarán en Original, en idioma nacional, en sobre cerrado y pegado, o en caja en las mismas condiciones, consignando en su cobertura la identificación del procedimiento de selección al que corresponde, precisando el lugar día y hora del Acto de Apertura. Deberá entregarse personalmente en la Coordinación de Compras de Educ.ar S.E., sita en Av. Comodoro Rivadavia 1151, CP 1429, de la Ciudad Autónoma de Buenos Aires, en días hábiles en el horario de 10 a 18 horas y hasta el día y horario establecido para la realización del Acto de Apertura.

Se emitirá un comprobante de haberse recibido un sobre, paquete o caja y el número de bultos en cada caso, con los datos de la contratación, sin mención de contenido.

V.3. Documentación a presentar y organización de la oferta.

La oferta deberá contener como mínimo y estar organizada de la siguiente manera:

A. Carpeta Legal.

Pto.	Contenido
1	Pliego de Bases y Condiciones Particulares completo.
2	ANEXO I Planilla de Cotización.
3	Ofertas alternativas.
4	ANEXO II Especificaciones Técnicas.
5	Anexo III o IV según corresponda.
6	Garantía de mantenimiento de oferta.

EDUC.AR SOCIEDAD DEL ESTADO - TÉRMINOS DE CONTRATACIÓN

Pto.	Contenido
7	Declaración Jurada constituyendo domicilio legal en la Ciudad Autónoma de Buenos Aires y/o GBA y dirección de correo electrónico.
8	Documentación general persona jurídica.
9	Acreditación de personería.
9.1	Estatuto social. Modificaciones.
9.2	Sociedad Anónima. Acta de Asamblea de designación de Directorio.
9.3	Sociedad Anónima. Acta de Directorio con distribución de cargos.
9.4	Sociedad de Responsabilidad Limitada. Designación de autoridades vigentes.
9.5	Otras sociedades: presentar información equivalente de la presentada por la Sociedad Anónima.
9.6	Copia del D.N.I. del firmante.
9.7	Poder especial para presentar ofertas en licitaciones (si actúa por apoderado), o poder general de administración y disposición.
10	Documentación general persona humana.
10.1	Copia del D.N.I. del Oferente.
11	Constancia de Inscripción en AFIP vigente.
12	Constancia de inscripción en el sistema de facturación en línea.
13	Toda la documentación detallada en el pliego de bases y condiciones generales de Educ.ar S.E. con firma, aclaración y sello del oferente.

Toda la documentación incluida en esta carpeta debe estar firmada y aclarada por el Oferente o su representante legal o apoderado (poder especial para presentar ofertas en licitaciones o poder general de administración y disposición), quien deberá acompañar la documentación respaldatoria de su condición.

La no presentación del ANEXO I en las condiciones previstas en el presente Pliego tornara la oferta desestimada.

V.4. Subsanación.

EDUC.AR SOCIEDAD DEL ESTADO - TÉRMINOS DE CONTRATACIÓN

Se podrá solicitar subsanaciones para aquellos casos que queden exceptuados en los incisos del artículo Nº 26) del Reglamento de Compras y Contrataciones de bienes y servicios de Educar S.E. vigente, y se deberá interpretar en todos los casos, las ofertas en el sentido de brindar a Educ.ar S.E. la posibilidad de contar con la mayor cantidad de ofertas válidas posibles y evitar que por cuestiones intrascendentes se ve privada de optar por ofertas serias y convenientes, facilitando el principio de concurrencia. El plazo para las subsanaciones será de dos (2) días hábiles contados a partir del día hábil siguiente al pedido de subsanación; si el defecto no fuera subsanado en el plazo establecido la oferta no será considerada válida.

V.5. Consultas, Aclaraciones y respuestas:

Todas las solicitudes de aclaración a los términos del presente Pliego podrán ser presentadas por escrito a la Coordinación de Compras de EDUC.AR S.E., sito en Avda. Comodoro Rivadavia 1151, C.A.B.A., en el horario de 10.00 a 18.00 horas o por correo electrónico a las siguiente dirección compras@educ.gov.ar.

Las consultas que hayan sido realizadas en tiempo y forma, serán respondidas por EDUC.AR S.E. hasta el segundo (2º) día hábil inclusive anterior a la fecha prevista para la apertura de la oferta.

En caso que EDUC.AR S.E. disponga postergar la fecha de apertura de las ofertas será comunicada por medio fehaciente.

V.6. Mantenimiento de la oferta.

El Oferente deberá mantener su oferta por el plazo de sesenta (30) días, renovables automáticamente por periodos de sesenta (30) días, salvo retracción de la oferta presentada con diez (10) días de antelación, al inicio de cada nuevo período.

V.7. Garantía:

V.7.1. Garantía de oferta: El oferente deberá integrar en concepto de garantía de oferta el cinco por ciento (5%) del monto total de la oferta. En el caso de cotizar con descuentos o alternativas o variantes, la garantía se calculará, sobre el mayor monto presupuestado. En los casos de licitaciones o concursos de etapa múltiple, la garantía de mantenimiento de la oferta se establecerá por un monto fijo en el pliego de bases y condiciones particulares.

La presente garantía se podrá presentar: en efectivo, mediante depósito en la cuenta de Educ.ar S.E. o transferencia electrónica, produciendo efectos en el momento de su acreditación; con cheque certificado contra entidad bancaria, con domicilio en la Ciudad de Buenos Aires. El cheque certificado se depositará dentro del plazo que rija para estas operaciones. En este caso quien preste la garantía se hará cargo del impuesto establecido por la ley 25.413, que será deducido al momento de su

EDUC.AR SOCIEDAD DEL ESTADO - TÉRMINOS DE CONTRATACIÓN

devolución; con aval bancario constituyéndose el fiador en deudor solidario, liso y llano y principal pagador con renuncia a los beneficios de división y excusión en los términos del Código Civil y Comercial de la Nación, así como el beneficio de interpelación judicial previa; con seguro de caución mediante pólizas aprobadas por la Superintendencia de Seguros de la Nación, extendidas a favor de Educ.ar S.E. domiciliado en Av Comodoro M. Rivadavia 1151, CABA; o con pagarés a la vista suscriptos por quienes tengan el uso de la firma social o actúen con poderes suficientes, cuando el monto de la garantía no supere los \$30.000,00. En el caso de póliza de seguro de caución las relaciones entre el Tomador y el Asegurador se rigen por lo establecido en la solicitud accesoria a esta póliza, cuyas disposiciones no podrán ser opuestas al Asegurado. Los actos, declaraciones, acciones u omisiones del Tomador de la póliza, incluida la falta de pago del premio en las fechas convenidas, no afectarán en modo alguno los derechos del Asegurado frente al Asegurador. La utilización de esta póliza implica ratificación de los términos de la solicitud.

La no constitución de la Garantía de Oferta en los términos establecidos en el Pliego de Bases y Condiciones Generales, torna a dicha oferta inadmisibile.

V 7.2 Garantía de Cumplimiento. El Adjudicatario deberá integrar la garantía de cumplimiento del diez por ciento (10%), dentro de los 48 hs siguientes al retiro de la Orden de Compra.

El Adjudicatario podrá eximirse de presentar la garantía de cumplimiento satisfaciendo la prestación dentro del plazo fijado en el párrafo anterior, salvo el caso de rechazo de los bienes y/o servicio.

La no constitución por parte del Adjudicatario de la Garantía de Cumplimiento, faculta a Educ.ar S.E. a rescindir dicha adjudicación, sin lugar a indemnización o reclamo alguno a favor de los interesados, Oferentes o Adjudicatarios.

V 7.3 Garantía de Anticipo: La misma deberá constituirse por el monto de anticipo a otorgar.

V.7.4 Garantía de impugnación. Los oferentes podrán impugnar el dictamen de evaluación dentro de los 2 días hábiles siguiente de su comunicación, previa integración de la garantía de impugnación equivalente al tres por ciento (3%) del monto de la oferta, la cual será devuelta a los impugnantes si la impugnación fuere resuelta favorablemente; caso contrario la perderán a favor de EDUCAR S.E.

V.7.5. Formas de constitución de garantías.

Las garantías podrán constituirse de la siguiente forma:

- Mediante depósito bancario en la cuenta de Educ.ar S.E. o transferencia electrónica bancaria. La garantía producirá efectos en el momento que el importe quede acreditado en la cuenta de Educ.ar S.E.

EDUC.AR SOCIEDAD DEL ESTADO - TÉRMINOS DE CONTRATACIÓN

- Con cheque certificado contra entidad bancaria con domicilio en la Ciudad de Buenos Aires. El cheque deberá ser depositado dentro del plazo que rija para estas operaciones. En este caso quien preste la garantía se hará cargo del impuesto establecido por la ley 25.413, que será deducido al momento de su devolución.
- Con aval bancario, constituyéndose el fiador en deudor solidario, liso y llano y principal pagador con renuncia a los beneficios de división y excusión en los términos del Código Civil y Comercial de la Nación, así como el beneficio de interpelación judicial previa.
- Con seguro de caución mediante póliza aprobada por la Superintendencia de Seguros de la Nación, extendida a favor de Educ.ar S.E. Se podrán establecer los requisitos de solvencia que deberán reunir las compañías aseguradoras a fin de preservar el cobro del seguro de caución.
- Con pagarés a la vista, suscriptos por quienes tengan el uso de la firma social o actúen con poderes suficientes, cuando el monto de la garantía no supere los treinta mil pesos (\$30.000,00).

En el caso de póliza de seguro de caución las relaciones entre el Tomador y el Asegurador se rigen por lo establecido en la solicitud accesoria a esta póliza, cuyas disposiciones no podrán ser opuestas al Asegurado. Los actos, declaraciones, acciones u omisiones del Tomador de la póliza, incluida la falta de pago del premio en las fechas convenidas, no afectarán en modo alguno los derechos del Asegurado frente al Asegurador. La utilización de esta póliza implica ratificación de los términos de la solicitud.

Todas las garantías deberán cubrir el total cumplimiento de las obligaciones contraídas.

La garantía deberá constituirse en la misma moneda en que se hubiere hecho la oferta.

En todos los casos los impuestos correspondientes a la integración de las garantías estarán a cargo del Oferente o Adjudicatario.

V.7.6. Devolución de garantías:

Las garantías de mantenimiento de oferta, se devolverán a los oferentes que no resulten adjudicatarios, dentro de los DIEZ (10) días de presentada la garantía de cumplimiento del contrato por el adjudicatario o, en su caso, de ejecutado el contrato por el mismo.

En los procedimientos de etapa múltiple, se devolverá la garantía de mantenimiento de oferta a los oferentes que no resulten preseleccionados, en oportunidad de la apertura del sobre que contiene la oferta económica.

EDUC.AR SOCIEDAD DEL ESTADO - TÉRMINOS DE CONTRATACIÓN

Las garantías de cumplimiento de contrato o las contragarantías, dentro de los diez (10) días de cumplido el contrato cuando no quede pendiente penalidad alguna.

Las garantías de impugnación al dictamen de evaluación de las ofertas o de precalificación, dentro de los diez (10) días de dictada la resolución de la Gerencia General que haga lugar a la impugnación presentada. Si la impugnación fuera rechazada se ejecutara la garantía integrada.

En los casos en que, luego de notificado fehacientemente, el oferente o adjudicatario no retirase las garantías, podrá reclamar su devolución dentro del plazo de UN (1) año a contar desde la fecha de la notificación. La falta de presentación dentro del plazo señalado por parte del titular del derecho, implicará la renuncia tácita del mismo a favor de Educ.ar y será aceptada por la Gerencia General al ordenar el ingreso patrimonial de lo que constituye la garantía.

Cuando la garantía haya sido constituida mediante pagaré, éste se destruirá al término de dicho plazo, dejándose constancia en el expediente.

V.8. De la evaluación general de las Ofertas.

A los fines de la evaluación de las ofertas, se tendrá en cuenta el cumplimiento de los requisitos exigidos en el presente pliego, la idoneidad de los Oferentes, el cumplimiento de las especificaciones técnicas solicitadas en el presente pliego, la calidad de los productos/servicios ofertados adjudicándose a las propuestas que, ajustándose a lo solicitado, resulte más conveniente para Educ.ar S.E.

En caso de igualdad de ofertas se procederá a solicitar mejoramiento de oferta y en caso de persistir la igualdad, se actuará conforme a lo establecido en la ley número 22.431 artículo 8 bis, reglamentada por decreto 312/10.

V.9. Efectos de la presentación de la oferta.

La presentación de la oferta significará por parte del Oferente la conformidad y aceptación de las cláusulas del Reglamento de Compras y Contrataciones de Bienes y Servicios de Educ.ar S.E., el Pliego de Bases y Condiciones Particulares, Especificaciones Técnicas y del Pliego Único de Bases y Condiciones Generales, que rigen la presente licitación, todos disponibles en la página web de Educ.ar S.E.

V.10. Orden de prelación.

Todos los documentos que rijan el llamado, así como los documentos que lo integren, serán considerados recíprocamente explicativos. En caso de existir discrepancias se seguirá el siguiente orden de prelación:

EDUC.AR SOCIEDAD DEL ESTADO - TÉRMINOS DE CONTRATACIÓN

- a) El Reglamento de Compras y Contrataciones devienes y Servicios de Educ.ar S.E.
- b) Las normas que se dicten en consecuencia del mencionado Reglamento.
- c) El Pliego de Bases y Condiciones Particulares
- d) El Pliego Único de Bases y Condiciones Generales aplicable.
- e) Circulares Modificatorias dictadas por Educ.ar S.E.
- f) La Oferta.
- g) La Adjudicación.
- h) La Orden de Compra o Venta o el Contrato según el caso.

V.11. Requisitos establecidos en el Pliego.

Todos los requisitos establecidos en el presente Pliego son considerados obligatorios y su ausencia o incumplimiento total o parcial, dará lugar al rechazo de la propuesta. Sin embargo, y siempre que se trate de aquellos requisitos que al exclusivo criterio de Educ.ar S.E. sean susceptibles de subsanación, el Oferente deberá, dentro del plazo que se estipule contando a partir del día siguiente al de la notificación, proceder a regularizar dicha situación.

V.12. Desestimación por incompatibilidad.

Se desestimarán las ofertas cuando se configuren algunos de los siguientes supuestos:

Pueda presumirse que al oferente le aplica alguna de las incompatibilidades establecidas en el Capítulo V de la Ley 25.188, respecto de los funcionarios de Educ.ar S.E.

1. Pueda presumirse que al oferente le aplica alguna de las incompatibilidades establecidas en el Capítulo V de la Ley 25.188, respecto de los funcionarios de Educ.ar S.E.
2. Cuando cualquier funcionario y/o empleado de Educ.ar S.E. tenga una relación de consanguinidad hasta tercer grado, matrimonial o unión convivencial y/o de afinidad con el oferente o contratista o con sus Socios, Directores o Gerentes.
3. Cuando existan indicios que por su precisión y concordancia hicieran presumir que los oferentes han concertado o coordinado posturas en el procedimiento de selección. Se entenderá configurada esta causal, entre otros supuestos, en ofertas presentadas por cónyuges o parientes hasta el primer grado de consanguinidad, salvo que se disponga lo contrario.
4. Se hayan dictado dentro de los tres (3) años del año calendario anteriores alguna sanción judicial por abuso de posición dominante o dumping, cualquier forma de competencia

EDUC.AR SOCIEDAD DEL ESTADO - TÉRMINOS DE CONTRATACIÓN

desleal o por concertar o coordinar posturas en los procedimientos de selección o haya incumplido algún contrato con esta Sociedad del Estado.

V.13. Personas no habilitadas para contratar con Educ.ar S.E.

No podrán contratar con Educ.ar S.E.:

- a. Las personas humanas o jurídicas que se encontraran sancionadas con suspensión o inhabilitación en el ámbito de la Administración Pública Nacional.
- b. Los condenados por delitos dolosos, por un lapso igual al doble de la condena.
- c. Las personas que se encontraren procesadas por delitos contra la propiedad o contra la Administración Pública Nacional.
- d. Las personas humanas o jurídicas que no hubieran cumplido con sus obligaciones tributarias y previsionales, aun cuando se encontraren concursadas, salvo que estos últimos presenten la correspondiente autorización judicial y se trate de contratos donde resulte intrascendente la capacidad económica del oferente.
- e. Los empleadores incluidos en el Registro Público de Empleadores con sanciones laborales (REPSAL), durante el tiempo que permanezcan en dicho registro.

V.14. Criterios de Evaluación.

La evaluación de las ofertas estará a cargo de una Comisión Evaluadora que será designada por Educ.ar S.E.

La Comisión Evaluadora se reunirá y analizará los antecedentes presentados, capacidad, solvencia de los Oferentes y las propuestas técnicas y económicas presentadas, recomendando la pre- adjudicación de aquel proponente que ofrezca la propuesta más conveniente y razonable para el comitente.

V.15. De la Adjudicación.

Se adjudicará por renglón único.

La Adjudicación será resuelta por Educ.ar S.E. y será notificada fehacientemente al Adjudicatario dentro de las cuarenta y ocho (48) horas de dictado el acto. Si se hubieran formulado impugnaciones contra el dictamen de evaluación de las ofertas, éstas serán resueltas en el mismo acto que disponga la Adjudicación.

V.16. Entrega del bien.

Una vez notificada fehacientemente la Orden de Compra el Adjudicatario deberá cumplir con la entrega del bien en la forma, plazo o fecha, lugar y demás condiciones establecidas en el presente Pliego.

EDUC.AR SOCIEDAD DEL ESTADO - TÉRMINOS DE CONTRATACIÓN

Cuando Educ.ar S.E. revoque o rescinda una contratación ya adjudicada por causas no imputables al proveedor, este último tendrá derecho a que se le reconozcan los gastos en que probare haber incurrido con motivo de esta contratación. No se hará lugar a reclamación alguna por lucro cesante o por intereses de capitales requeridos para financiación.

Vencido el plazo de cumplimiento de la prestación o de las prórrogas que se hubiesen otorgado, sin que los bienes fueran entregados, Educ.ar S.E. podrá declararlo rescindido, con pérdida de la garantía de cumplimiento, sin perjuicio de ser responsable el proveedor por los daños y perjuicios que sufiere el organismo con motivo de la celebración de un nuevo contrato con el mismo objeto.

V.17. Improcedencia de variaciones en el precio.

Educ.ar S.E., no reconocerá bajo ningún aspecto, mayores costos en la presente licitación.

V.18. Facultad de Educ.ar S.E.

Educ.ar podrá dejar sin efecto el procedimiento de contratación en cualquier momento anterior al perfeccionamiento de la contratación, sin lugar a indemnización alguna en favor de los interesados, Oferente o Adjudicatarios. La contratación se perfecciona con la firma de la Orden de Compra

V.19. Moneda de cotización y de pago.

La moneda de curso legal en el país.

V.20. Plazo y forma de entrega.

Fecha de entrega (mínimo 20 días antes de la recepción provisoria), del protocolo de pruebas y aceptación de los equipos ofertados.

V.21. Comisión de Recepción. Recepción Definitiva.

Toda recepción parcial o total, de un bien o servicio, tendrá carácter provisional hasta tanto se emita el certificado de recepción definitiva, firmado por la Comisión de Recepción de Educ.ar S.E. cuyos teléfono es (011) 4704-4000.

El ingreso de bienes o prestación de servicios está sujeto a rechazo por parte de la Comisión de Recepción de Educ.ar. S.E.

V.22. Facturación.

Las facturas serán entregadas en Av. Comodoro Rivadavia 1151 C.A.B.A o enviadas por mail a facturación@educ.gov.ar

El Adjudicatario deberá volcar en la factura el número de orden de compra, número de contratación, número de expediente y objeto de facturación sin excepción.

EDUC.AR SOCIEDAD DEL ESTADO - TÉRMINOS DE CONTRATACIÓN**V.23. Pago.**

30 % de anticipo previa conformación de la garantía de anticipo.

V.24.1. De la forma de pago y las condiciones generales.

Los pagos serán efectuados a través de la emisión de cheques cruzados a nombre del Adjudicatario, con la cláusula no a la orden o transferencia bancaria. En caso que el trámite sea realizado por una persona autorizada por el Adjudicatario, la misma deberá presentar la autorización expresa emitida por el proveedor que identifique nombre, apellido y DNI.

Los pagos se efectuarán en la Administración de Educ.ar S.E., Av. Comodoro Rivadavia 1151 C.A.B.A., los días jueves de 10:30 horas a 13:00 horas.

Educ.ar S.E. no autorizará ningún pago originado en la presente contratación al Adjudicatario que no se encuentre inscripto en la A.F.I.P. en la categoría correspondiente a sus ingresos, lo cual será verificado por la Contaduría después de la presentación de la factura. Si se detectare una falta en este sentido, se le comunicará al Proveedor, quien bajo su exclusiva responsabilidad e interés, podrá realizar ante la AFIP el trámite correspondiente a su recategorización y presentar nueva factura. En tal caso, el plazo contractualmente previsto para el pago comenzará a computarse a partir de esta fecha.

Se comunica a los Proveedores que por la Resolución General N° 3067 (A.F.I.P.), complementaria del Régimen Simplificado para Pequeños Contribuyentes (R.S.), "los sujetos adheridos al Régimen Simplificado para Pequeños Contribuyentes (RS), que por sus ingresos brutos anuales, las magnitudes físicas y el monto de los alquileres devengados anualmente, encuadren en las categorías establecidas como H, I, J, K y L previstas en el Artículo 8° del Anexo de la Ley N° 24.977, sus modificatorias y complementarias, texto sustituido por la Ley N° 26.565, y realicen operaciones de compraventa de cosas muebles, locaciones y prestaciones de servicios, locaciones de cosas y obras o perciban señas o anticipos que congelen el precio, deberán emitir comprobantes electrónicos originales, en los términos de la Resolución General N° 2485, sus modificatorias y complementarias, a los fines de respaldar todas sus operaciones en el mercado interno. No obstante, quedan eximidos de dar cumplimiento a lo dispuesto en dicha norma respecto de la adhesión al régimen. Aquellos sujetos que a la fecha de publicación de la presente se encuentren en alguna de las categorías mencionadas en el primer párrafo de este artículo y que con posterioridad, en virtud de la recategorización cuatrimestral dispuesta por el Artículo 9° de la ley, deban encuadrarse en una categoría inferior, continuarán alcanzados por el régimen especial que se implementa por esta resolución general. Las disposiciones de dicha resolución entrarán en vigencia a partir del día 31 de marzo de 2011 inclusive, resultando de aplicación para las solicitudes de autorización para la emisión de comprobantes

EDUC.AR SOCIEDAD DEL ESTADO - TÉRMINOS DE CONTRATACIÓN

electrónicos que se efectúen desde el día 1º de mayo de 2011, inclusive. Los párrafos transcritos corresponden al artículo 1º de la Resolución General Nº 3067 (A.F.I.P.). Se recomienda la lectura del texto completo (B.O. Nº 32.118 del 2011-03-29).

V.25. Responsabilidad sobre el personal

El personal de cada una de las partes no tendrá vinculación y/o subordinación laboral alguna con la otra parte.

En virtud de lo expuesto, las personas que presten servicios para la adjudicataria serán ajenas a Educ.ar S.E. y al Ministerio de Educación de la Nación quienes no tendrán obligación alguna respecto a esas personas, ya se trate de responsabilidades derivadas del contrato de trabajo que la adjudicataria acuerde con dicho personal o de obligaciones previsionales y/o impositivas y/o de otra clase, las que quedan totalmente a su cargo en virtud de carecer el personal de relación de dependencia alguna con Educ.ar S.E., y con el Ministerio de Educación de la Nación. En ese sentido la adjudicataria se obliga:

- a) A asumir todas las obligaciones y responsabilidades inherentes o derivadas de la relación laboral, con todas sus consecuencias, incluyendo las indemnizaciones pertinentes por accidentes de trabajo, muerte, incapacidad total o parcial, despido ya sea justificado o no, vacaciones, preaviso, salarios caídos o cualquier otra que corresponda o que se encuentre establecida actualmente o que se fije en el futuro, sin exclusión alguna.
- b) A pagar puntualmente los aportes previsionales respectivos, tanto los que se encuentran a su cargo, como los correspondientes al personal, quedando Educ.ar S.E. autorizada a exigir la exhibición y/o verificación de los registros y libros correspondientes, cuando lo considere necesario.
- c) A responder directamente por los actos u omisiones del personal que causaren perjuicios a Educ.ar S.E., al Ministerio de Educación de la Nación y/o terceros cualquiera fuere la naturaleza de esos perjuicios.
- d) A atender los reclamos del personal derivados de la relación laboral existente entre estos y la adjudicataria y desvincular a Educ.ar S.E. y al Ministerio de Educación de la Nación de toda obligación que de ello resulte, comprometiéndose a restituir en forma inmediata a Educ.ar S.E., y/o al Ministerio de Educación de la Nación, cualquiera suma de dinero que ésta se vea obligada a pagar a un tercero, como consecuencia de una obligación que en virtud de ésta cláusula sea responsabilidad de la adjudicataria.

En caso que la adjudicataria posea personal bajo relación de dependencia, deberá en virtud de las obligaciones y responsabilidades citadas en la presente cláusula, remitir a Educ.ar S.E. la siguiente documentación: I) Declaración jurada del personal afectado al servicio, consignando datos filiatorios y CUIL de cada uno; II) Copia de la póliza de ART, que cubra a dichos empleados.

La adjudicataria se obliga por el presente a comunicar por escrito a Educ.ar S.E. en forma inmediata y fehaciente cualquier alteración o variación que se produzca respecto de la documentación enviada.

Por su parte el personal de Educ.ar S.E. no tendrá vinculación y/o subordinación laboral alguna con la adjudicataria, motivo por el cual Educ.ar S.E. asume y en consecuencia deslinda a la adjudicataria, de toda

EDUC.AR SOCIEDAD DEL ESTADO - TÉRMINOS DE CONTRATACIÓN

responsabilidad ante el eventual reclamo laboral, que pudiera efectuar ese personal o cualquier organismo recaudador contra la adjudicataria, asumiendo Educ.ar S.E. a su costo y cargo cualquier demanda o reclamo que se produzca.

Cada parte será el único y exclusivo responsable frente a la contraparte, sus clientes y/o terceros por los hechos, actos u omisiones de su personal o del personal contratado, en su caso, derivados de la ejecución del presente concurso público, y deberá responder frente a la misma por cualquier infracción y/o violación a cualquier norma o disposición legal en que éstos incurran.

Cada parte se compromete a restituir en forma inmediata a la contraparte, cualquier suma de dinero que ésta se vea obligada a pagar a un tercero, como consecuencia de una obligación que en virtud de ésta cláusula es responsabilidad de la otra.

26. Penalidades y Sanciones.

El incumplimiento de las obligaciones contraídas por los oferentes y los adjudicatarios dará lugar a la aplicación de las penalidades que a continuación se detallan:

- A los oferentes. Por desistimiento total o parcial de la oferta dentro del plazo de mantenimiento de oferta o prórroga, perderá la parte proporcional de la garantía, siendo además a su cargo las diferencias de precios entre su propuesta y la que se adjudique posteriormente.
- A los adjudicatarios. Por entrega de los elementos fuera de término contractual, multa por mora de uno por ciento (1%) diario del valor total de la adjudicación hasta completar un ciento por ciento, o lo que se establezca en el Pliego de Bases y Condiciones Particulares.

Por falta de constitución de la garantía de cumplimiento de contrato se penará con la pérdida total de la garantía de oferta.

Por incumplimiento parcial o total del contrato, se penará con la resolución del contrato, con pérdida total de la garantía de oferta y con la diferencia entre el precio total por él ofertado y el precio total pagado a quien en definitiva tenga a su cargo la ejecución del contrato, sin perjuicio de los daños y perjuicios que eventualmente correspondieran.

Cuando el contrato consista en la provisión periódica de elementos, se aplicará multa del cinco por ciento (5%) sobre el importe de los elementos que dejare de proveer, resolución del contrato con la pérdida de la garantía y diferencia de precios a su cargo con la provisión por un tercero; sin perjuicio de los daños y perjuicios que eventualmente correspondieran.

EDUC.AR SOCIEDAD DEL ESTADO - TÉRMINOS DE CONTRATACIÓN

La mora se considerará producida por el simple vencimiento del plazo contractual sin necesidad de interpelación judicial o extrajudicial alguna.

Las multas serán de aplicación automática sin necesidad de pronunciamiento expreso y podrán deducirse de cualquier saldo a favor que el oferente tuviera a su favor respecto de Educ.ar S.E.

Sin perjuicio de las correspondientes penalidades, en todos los casos que se opere una revocación o una rescisión por causas imputables a los Oferentes o Adjudicatarios, podrán aplicarse las siguientes sanciones:

- **Apercibimiento.** Al proveedor que incurriere en incorrecciones que no llegaran a constituir hechos dolosos o que, reiteradamente y sin causa debidamente justificada, desistiere de ofertas o adjudicaciones o no cumpliera con sus obligaciones contractuales.
- **Suspensión.** Las sanciones serán aplicadas por disposición de la autoridad que aprobó la contratación. Una vez aplicada una sanción, ella no impedirá el cumplimiento de los contratos que el oferente o proveedor tuviere adjudicados o en curso de ejecución, pero no podrán adjudicársele nuevos contratos hasta la extinción de aquélla.

DE LA SUSPENSIÓN. Será sancionado con suspensión:

- **POR TRES (3) MESES:**
 - Al proveedor a quien se le hubiere revocado la adjudicación por causas que le fueren imputables.
 - Al proveedor que en el lapso de un año calendario hubiere sido sancionado con la pena de apercibimiento en tres ocasiones.

POR UN (1) AÑO.

- El proveedor a quien le fuere rescindido totalmente un contrato por su culpa.
- El proveedor a quien en el lapso de un (1) año calendario se le hubieren aplicado tres (3) rescisiones parciales de contratos.
- El proveedor que, intimado para que deposite en la cuenta del organismo el valor de la multa o de la garantía perdida, no lo hiciere dentro del plazo que se le fije a tal efecto.

POR DOS (2) AÑOS.

- Cuando la rescisión contractual tuviere causa en la entrega de bienes o la prestación de servicios de calidad inferior a la contratada.

EDUC.AR SOCIEDAD DEL ESTADO - TÉRMINOS DE CONTRATACIÓN

- Cuando concurriera más de una causal de suspensión, los lapsos previstos en los incisos que anteceden se cumplirán ininterrumpidamente en forma sucesiva.

Sin perjuicio de las penalidades y sanciones previstas en el presente Reglamento, Educ.ar S.E. podrá, según las especiales características del objeto de contratación, fijar penalidades y sanciones que considere pertinentes.

PRESCRIPCIÓN. No podrán imponerse sanciones de suspensión después de transcurrido el plazo de tres (3) años desde la fecha en que se hubiere producido la revocación de adjudicación o la penalidad que debería haber dado lugar a la aplicación de aquéllas, sin perjuicio de las responsabilidades pertinentes.

PLANTEO DE RECURSOS. Los recursos que se planteen con motivo de las penalidades que imponga Educ.ar S.E. sólo serán sustanciados después de satisfecho el pago de la multa o de hecho efectivo el monto de la garantía perdida.

V.27 Jurisdicción.

Para cualquier acción legal a que la presente contratación pudiera dar lugar, las partes se someten a la jurisdicción de los Tribunales Federales Civil y Comercial en lo Contencioso Administrativo de la Capital Federal, con expresa renuncia de otro fuero o jurisdicción que pudiere corresponder.

V.28. Indemnidad.

El Adjudicatario será exclusivo responsable del servicio brindado y su personal actuará inexcusablemente sin relación de dependencia con Educ.ar S.E.

El Adjudicatario se compromete en forma irrevocable, a mantener indemne a Educ.ar S.E. y/o Ministerio de Educación y Deportes de la Nación por cualquier reclamo, acción judicial, demanda, daño o responsabilidad de cualquier tipo o naturaleza que sea entablada por cualquier persona pública o privada, física o jurídica, o dependientes del propio contratista, cualquiera fuera la causa del reclamo, responsabilidad que se mantendrá aún concluida la contratación, cualquiera fuere la causa y que se extenderá o alcanzará a indemnizaciones, gastos y costas, sin que la enunciación sea limitativa.

V. 29. Prohibición de cesión. La presente contratación se celebra en consideración a los conocimientos y habilidades del Adjudicatario y, por consiguiente, no podrá cederlo ni delegar la dirección y ejecución de la obra a persona natural o jurídica alguna sin autorización previa y por escrito de Educ.ar SE; si el adjudicatario llegare a subcontratar la ejecución total o parcial del presente contrato, asumirá la totalidad de los riesgos sin que el silencio del adjudicatario implique

EDUC.AR SOCIEDAD DEL ESTADO - TÉRMINOS DE CONTRATACIÓN

modificación, exoneración, o novación de sus obligaciones. Educ.ar S.E. podrá, a su solo arbitrio, ceder o transferir de cualquier manera, los derechos y obligaciones que emanen del presente.

V. 30. Objeto social.

No serán consideradas aquellas empresas cuyo objeto social no contemple con precisión la realización de los servicios que se contratan o los bienes que se pretenden adquirir.

V. 31. Observaciones sobre admisibilidad de ofertas: Resultarán descalificados aquellos oferentes que habiendo prestado servicios en Educ.ar S.E. u otros Organismos Públicos hubieran sido sancionados y/o hubieran hecho abandono del servicio y/o hubiera incurrido en incumplimiento o penalidades. Asimismo, resultarán descalificados aquellos que, al momento de la apertura de las ofertas o en la etapa de evaluación de aquellas o en la adjudicación, se encuentren concursados y/o que hayan presentado acuerdo preventivo extrajudicial o que posean pedido de quiebra.

V. 32. Observaciones generales.

V.32.1. Todo conflicto que pueda presentarse entre el presente pliego y el Pliego de Bases y Condiciones Generales se resolverá en favor del presente.

V.32.2. El dictamen de evaluación de las ofertas deberá comunicarse a todos los Oferentes de acuerdo a los mecanismos establecidos en el Reglamento de Compras y Contrataciones de Bienes y Servicios de Educ.ar S.E. Los interesados podrán impugnarlo dentro de las cuarenta y ocho (48) horas hábiles de notificado. Durante ese término el expediente se pondrá a disposición de los Oferentes para su vista.

La garantía será devuelta a los impugnantes si la impugnación fuera resuelta favorablemente. En tal sentido la misma será devuelta dentro de los (10) diez días de dictado la resolución de la Gerencia General que haga lugar a la impugnación presentada. En caso contrario, se ejecutará la garantía integrada a favor de Educ.ar S.E.

EDUC.AR SOCIEDAD DEL ESTADO - TÉRMINOS DE CONTRATACIÓN

ANEXO I

PLANILLA DE COTIZACIÓN

EX-2017-23410370- -APN-DA#EDUCAR – SISTEMA DE CONRTOOL

Renglón Único	Descripción	Unidad	Cantidad	Porcentaje del IVA	Costo Individual C/IVA	Costo Total C/IVA
1	SISTEMA DE CONTROL DE ACCESO	UN	1			

TOTAL OFERTA: \$.....-(Pesos:)

EL OFERENTE DEBERA INDICAR Y DISCRIMINAR EL PORCENTAJE DE IVA INCLUIDO EN LA OFERTA (10,5% - 21%)

LA PLANILLA DEBERA ESTAR ESCRITA EN PROCESADOR DE TEXTO, SIN EXCEPCION.

RAZON SOCIAL:

Nº DE CUIT:

CONTACTO:

CBU:

EMAIL:

NUMEROS TELEFONICOS E INTERNO:

DOMICILIO PARA RECIBIR NOTIFICACIONES:

EDUC.AR SOCIEDAD DEL ESTADO - TÉRMINOS DE CONTRATACIÓN

ANEXO II: ESPECIFICACIONES TÉCNICAS

MODELO 11 – SISTEMAS DE CONTROL DE ACCESO

Tabla de Contenidos

MODELO 11 – SISTEMAS DE CONTROL DE ACCESO.....	18
Tabla de Contenidos.....	18
Pliego de Condiciones Generales y Particulares.....	19
Objeto.....	19
Plan de trabajos.....	19
Capacitación.....	19
Pliego de Especificaciones Técnicas.....	20
Item 1°: Sistema de Captura y Comunicaciones.....	20
Item 2°: Software de Captura.....	23
Item 3°: Software de Tiempo y Asistencia.....	¡Error! Marcador no definido.
Características Adicionales.....	¡Error! Marcador no definido.
Características Generales.....	25
Anexos.....	30
ANEXO C.....	30
CERTIFICADO DE VISITA A LA OBRA.....	30

EDUC.AR SOCIEDAD DEL ESTADO - TÉRMINOS DE CONTRATACIÓN***Pliego de Condiciones Generales y Particulares*****Objeto**

El presente llamado a Licitación tiene por objeto la provisión, instalación, puesta en servicio y mantenimiento de los elementos detallados en los distintos renglones del Pliego de Especificaciones Técnicas, en la sede de Educ.ar S.E., sito en Av. Comodoro Martín Rivadavia 1151 de la Ciudad Autónoma de Buenos Aires.

El sistema a cotizar debe ser ofrecido en la siguiente única opción: COMPRA.

La compra comprende el suministro, instalación, prueba, y puesta en servicio en un todo de acuerdo a lo requerido en este pliego.

La adjudicación de las provisiones, instalaciones y servicios a los que se refiere el presente pliego se hará a un único Oferente bajo la modalidad "llave en mano". Este debe asumir la responsabilidad ante el Comitente por la totalidad de los rubros solicitados en éste pliego.

Corre por cuenta y cargo del Contratista efectuar las presentaciones y/o solicitudes de aprobación y cualquier otro trámite relacionado con los trabajos a efectuar, ante los organismos públicos y/o privados que pudieran corresponder.

El Comitente se reserva el derecho de no adjudicar el presente llamado, si considera que las ofertas presentadas le resultan insatisfactorias.

El presente pliego y los demás documentos de la Licitación estarán a disposición de los interesados, quienes podrán consultarlos en los lugares que se indiquen en la convocatoria, y adquirirlos en las condiciones que en ella se fijen.

Plan de trabajos

El plan de avance de los trabajos debe ser aprobado por el Comitente como condición previa a la iniciación de las tareas. El mismo debe detallar todas las etapas de la obra, indicando en un diagrama de barras los tiempos de ejecución.

Se deben contemplar todas las tareas relativas a la central de seguridad y a la carga de datos al sistema y emisión de elementos de identificación personales, incluyendo todos los trabajos que esto involucra. Además deben incluirse obligatoriamente:

- ✓ Fecha de entrega (mínimo 20 días antes de la recepción provisoria), del protocolo de pruebas y aceptación de los equipos ofertados.
- ✓ Fecha de realización de las pruebas de protocolo. Estas pruebas deben ser efectuadas por personal de la Contratista con la supervisión y control de los funcionarios que oportunamente designe el Comitente.
- ✓ Fecha de puesta en servicio de todas las facilidades exigidas en el Pliego de Especificaciones Técnicas.

Capacitación

Dentro de los 20 días corridos previos a la recepción provisoria, la Contratista debe realizar cursos de capacitación relativos a la tecnología a suministrar con operación, administración, gestión, explotación, programación y mantenimiento de la misma, dirigido al personal de operación, administración y técnico del nuevo sistema. En la propuesta debe indicarse el programa y duración de cada curso ofrecido, el cuál debe ser para no menos de 5 personas.

La Contratista debe seleccionar los asistentes a los cursos de entre el personal sugerido por el Comitente y debe emitir certificaciones de idoneidad para la tarea a realizar. Si se requiriera reentrenar a personas que han realizado el curso y recibido el certificado, el reentrenamiento debe ser por cuenta y cargo del Contratista. Además, la Contratista debe prever el suministro de guías de fácil interpretación, para la operación del Sistema.

EDUC.AR SOCIEDAD DEL ESTADO - TÉRMINOS DE CONTRATACIÓN

Se deja expresamente establecido que la Contratista se debe hacer cargo de la instrucción de los usuarios, mediante la impresión y distribución de cartillas informativas, la confección de carteles indicadores y demostraciones del uso del sistema a todos los futuros usuarios.

Pliego de Especificaciones Técnicas**Item 1°: Sistema de Captura y Comunicaciones**

Constituido por:

- ✓ Los elementos requeridos para el efectivo control de los accesos definidos (molinetes, pasarelas, cerraduras eléctricas, barreras, etc.).
- ✓ La instalación de cableado requerida para concretar la comunicación de los mismos hasta el centro de control. La misma deberá realizarse atendiendo al cumplimiento de los lineamientos señalados en el presente Pliego.

La identificación debe realizarse por medio de un Elemento de Identificación Personal (en adelante EIP) con el que deberán contar los empleados del edificio. De igual forma, deberá ser factible la identificación y control de acceso de las visitas.

El edificio deberá quedar completamente cerrado, siendo los accesos controlados los únicos medios de salida al exterior.

Tratamiento del ingreso de personas que desempeñen funciones en forma regular en el edificio:

Cada persona que desempeñe funciones en forma regular en el edificio debe poseer un EIP intransferible que sirva como "llave" de ingreso y egreso. Al accionar mediante éste el lector correspondiente, se debe habilitar el ingreso o egreso del edificio o área restringida, solamente si dicha persona está habilitada a hacerlo en ese día, a esa hora, y por ese acceso.

Los dispositivos de Captura (Lector y/o Controlador) deben poder registrar los siguientes datos como mínimo:

- ✓ Día y hora de entrada y/o salida.
- ✓ Dispositivo de Acceso empleado.
- ✓ Nombre y Apellido.
- ✓ DNI.
- ✓ Identificación personal adicional y unívoca.

El sistema debe impedir el uso de un mismo EIP para dos ingresos consecutivos sin que medie una salida intermedia, el registro de más de un EIP sin que se produzca efectivamente el paso, y el ingreso o egreso de más de una persona con un solo EIP.

La habilitación de entrada o salida debe ser indicada (preferentemente con indicación luminosa) por el dispositivo que controla al acceso usado, y por la habilitación de un dispositivo físico (molinete, puerta, barrera, etc.), según el tipo de acceso.

Tratamiento del ingreso de personas que no desempeñan funciones regularmente en el edificio (visitantes):

La visita deberá contar con un EIP que controle sus permisos de acceso una vez producido el alta en el sistema. En los ingresos habilitados se tomarán, contra presentación de documento, los siguientes datos, como mínimo:

- ✓ Nombres y Apellido.
- ✓ Dispositivo de Acceso empleado, fecha y hora.
- ✓ Tipo y N° de documento.
- ✓ Empresa.
- ✓ Trámite a realizar.
- ✓ Piso - Oficina.

EDUC.AR SOCIEDAD DEL ESTADO - TÉRMINOS DE CONTRATACIÓN**Control de Ingreso de Pertenencias:**

Para el ingreso de pertenencias susceptibles de ser consideradas elementos de propiedad del Organismo, se debe capturar los datos en forma manual, y deben quedar registrados (y almacenados en medio magnético), entregándose un comprobante impreso con los siguientes datos, como mínimo:

- ✓ Nombre y Apellido.
- ✓ Acceso empleado, fecha y hora.
- ✓ Tipo y N° de documento.
- ✓ Descripción de cada ítem (permitiendo no menos de 10 ítems distintos).
- ✓ Operador que registra el ingreso.
- ✓ Registro de salida del edificio de la pertenencia.

Tecnología del Sistema

La tecnología a emplear será:

 Tarjetas de Proximidad:

Para el caso de las visitas o proveedores se empleará como EIP una tarjeta de Proximidad pasiva (sin baterías), la cual será expuesta al Lector para habilitación del acceso. Esta se contemplará únicamente en uno de los molinetes de la recepción principal.

- ✓ Serán del tipo “tarjeta de crédito”, minimizando las dimensiones, espesor y peso de la misma (se deberán especificar dichas medidas para los modelos incluidos en la oferta).
- ✓ El lector deberá reconocer la tarjeta hasta una distancia máxima de por lo menos 15 cm.
- ✓ El tiempo desde que el EIP llega al punto de lectura hasta que se produce la habilitación de ingreso no deberá ser superior a 1 segundo, este tiempo debe ser verificado en ensayos de evaluación antes de la recepción definitiva del sistema.

 Escaneo de Huella Dactilar:

Para el personal estable de Educ.ar se empleará como EIP por lo menos una de sus huellas dactilares (a determinar), la cual será expuesta al Lector para habilitación del acceso. Estos estarán disponibles en todos los molinetes instalados.

- ✓ El tiempo desde que el EIP llega al punto de lectura hasta que se produce la habilitación de ingreso debe ser inferior a los 3 segundos, este tiempo debe ser verificado en ensayos de evaluación antes de la recepción definitiva del sistema.
- ✓ Las Unidades Lectoras/Controladoras contarán con interface Wiegand 26 bit estándar, para comunicación con dispositivos de otra tecnología (esta opción está orientada a permitir una eventual integración de diversas tecnologías).

Elementos que constituyen el sistema

En los accesos que se indiquen, se deberán instalar:

Dispositivos de Control mediante impedimento físico (molinetes):

Deberán mostrar solidez. Se deberán instalar de forma tal que el paso sea exclusivamente a través de estos, permitiendo el paso de una y solo una persona por vez.

Deberán indicar a la unidad controladora el sentido del paso de una persona, que previamente ha sido habilitada mediante la presentación de su EIP.

Deberán poseer un sistema de seguridad que impida el giro no autorizado.

Deberá contar con señalización lumínica indicadora del estado de paso habilitado o paso inhabilitado utilizando para ello LEDs bicolores u otra alternativa con igual prestación.

Preferentemente poseerá otra señalización lumínica que indique la condición de inhabilitación del dispositivo de barrera física. Esta señal será activada automáticamente por el

EDUC.AR SOCIEDAD DEL ESTADO - TÉRMINOS DE CONTRATACIÓN

controlador en caso de falla o bien podrá ser activada por decisión del operador del sistema en el puesto central.

Los dispositivos serán del tipo molinete mecánico a eje horizontal o vertical, y responderán constructivamente a los planos del proyecto, pudiendo el oferente presentar alternativas que ofrezcan igual prestación y calidad.

En caso de falla de energía por tiempo más prolongado que el soportado por la fuente alternativa, se podrán accionar en forma manual.

Barreras de contención:

Se deberá adecuar con barandas de la misma altura que los molinetes en los espacios laterales de los mismos para evitar la circulación indebida. En la recepción principal se deberá instalar una puerta de acceso para discapacitados la cual deberá tener un accionamiento remoto desde el puesto de guardia para impedir su utilización indebida.

Elementos de Identificación Personal:

Serán para cada persona que ingrese al edificio (unipersonales).

Unidades Lectoras:

Deben permitir o no el acceso en función del atributo de cada empleado al instante de producirse la transacción, generando a partir de la lectura, el registro de la misma. Para el egreso de las visitas se debe contemplar una lectora del tipo buzón para recolectar las tarjetas de proximidad.

Unidades Controladoras:

Los siguientes son requisitos técnicos que deberán cumplir las Unidades Controladoras a emplear. Las mismas podrán estar incorporadas a los Lectores, o bien separadas y comunicadas con los mismos de acuerdo a lo señalado en el apartado anterior. Deberán recibir la información de las unidades lectoras y comunicarse con el software de Captura.

Debe tener capacidad de recibir instrucciones programadas desde la central de seguridad, desde un terminal local, con capacidad de almacenamiento y ejecución de decisiones a nivel de cada puerta.

- ✓ Deben poseer capacidad de proveer control y gestión del acceso a áreas.
- ✓ Deben tener la capacidad de almacenar los datos necesarios para cubrir la totalidad del personal regular más un margen del 50% en función del crecimiento de la planta previsto. Deberá contar con capacidad para futuras ampliaciones (se deberá indicar el máximo en la propuesta).
- ✓ Deben poder funcionar aún ante la caída del puesto central de control o del enlace con el mismo, manteniendo la capacidad de habilitación y registros de entradas y salidas y los atributos de seguridad de cada acceso.
- ✓ Deben contar con una memoria volátil de almacenamiento (o buffer) con capacidad de registrar como mínimo, la totalidad de las transacciones requeridas para el acceso completo del personal regular contemplado más el promedio de visitas indicado en el apartado de *Capacidad*.
- ✓ Deben ser capaces de funcionar en forma autónoma con plena funcionalidad en caso de indisponibilidad del sistema central por el término de 2 hs.
- ✓ Debe permitirse la limitación total de un acceso (controlado mediante impedimento físico) en horarios determinados.
- ✓ En caso de falla deben poder substituirse en forma sencilla y rápida. No debe ser necesario realizar soldaduras para cambiar las unidades concentradoras o controladoras.
- ✓ En caso de falla de energía por tiempo más prolongado que el soportado por la fuente ininterrumpible, se debe poder accionar las puertas controladas en forma manual desde adentro.

EDUC.AR SOCIEDAD DEL ESTADO - TÉRMINOS DE CONTRATACIÓN

- ✓ Junto a cada lector ubicado en los accesos se debe exhibir la hora y la identificación de la persona que ingresa, en un display adecuado. El mismo debe ser visible para el usuario y debe estar incorporado al dispositivo instalado.
- ✓ Cada acceso controlado debe poseer una indicación de habilitación del paso (por ej. una indicación luminosa).
- ✓ *Se evaluará en el Análisis de Ofertas, el grado de compatibilidad a Unidades Lectoras de diferente tecnología y/o fabricante. A tal fin deberá suministrarse la información de soporte de protocolos, medios físicos de cableado, etc., de las Unidades Controladoras cotizadas.*

Comunicaciones Lector – Controlador – Software:

La comunicación deberá efectuarse mediante RS485, RS232, Ethernet (TCP/IP). Para la comunicación Lector - Controlador, se deberá soportar como mínimo el protocolo Wiegand 26 bit Estándar, y (preferentemente) soporte adicional de ABA Track II, garantizando la compatibilidad entre lectores y controladores que soporten el/los estándares mencionados.

Las comunicaciones Lector/Controlador-Software de Captura debe poder ser on-line o bien establecida en forma manual por el operador. La consulta de los Lectores o Controladores no debe interrumpir la recepción de información por parte de los mismos.

Puesto central de procesamiento y almacenamiento de información:

Debe estar ubicado en el datacenter principal según plano que se adjunta.

Item 2°: Software de Captura

Constituido por:

Software de Captura. Este software debe permitir la comunicación con todos los equipos existentes o bien requeridos mediante el renglón 1°, permitiendo además la captura automática de datos. Debe incluir las siguientes características:

- ✓ Motor de Base de Datos:

La oferta deberá incluir el Motor de Base de Datos a emplear, el cual deberá ser arquitectura abierta, Cliente – Servidor, provisto con el N° de licencias a requerir por el Organismo (cotizadas por unidad), y de arquitectura abierta.
- ✓ Deberá realizar la actualización de la Base de Datos del personal y transacciones.
- ✓ Efectuar la administración y control de los atributos de las personas (horarios de ingreso/egreso permitidos, días no permitidos, etc.), acceso a áreas restringidas para usuarios definidos, etc., al mismo tiempo que se actualicen la/s base/s de datos, pudiendo determinar niveles de accesos al software de configuración para el/los usuarios administradores. Se deberá cotizar el costo de las licencias solicitadas en el Presente Pliego.
- ✓ Se debe almacenar toda la información recibida desde las unidades Lectoras o Unidades Concentradoras, y todos los datos de configuración y bases de datos que utilizan las mismas.
- ✓ Deberá permitir como mínimo, la posibilidad de exportación de tablas en formatos estándar (csv, txt tabulado, mdb, etc).
- ✓ En caso de que el hardware de base para el software (PC o Servidor) sea provisto por el Organismo, se deberán indicar los requerimientos mínimos para el funcionamiento de la base y el aplicativo. Los terminales de operación serán equipos PC (con un entorno amigable) conectados al o los servidores a través de una interface de red estándar. Se debe garantizar la compatibilidad del software con el hardware a emplear en un 100 %.
- ✓ Las comunicaciones Lector/Controlador-Software de Captura debe poder ser on-line o bien establecida en forma manual por el operador. La consulta de los Lectores o Controladores no debe interrumpir la recepción de información por parte de los mismos.
- ✓ Se debe llevar un registro de auditoría de modificaciones en donde queden registradas la fecha y el autor de los cambios en la base de datos del sistema.

EDUC.AR SOCIEDAD DEL ESTADO - TÉRMINOS DE CONTRATACIÓN

- ✓ *Se evaluará en el Análisis de Ofertas, la posibilidad de incorporar diversas tecnologías y/u otros fabricantes, pudiendo el software de Captura incorporar la información de transacciones que estos generasen. A tal fin deberá suministrarse la información de compatibilidad con distintas tecnologías y/o fabricantes que el oferente disponga.*

 Alarmas

Se podrán verificar: puertas o molinetes forzados, detección de intrusos, apertura prolongada de puertas o molinetes, intento de entrada o salida fuera de programa o con tarjeta que no pertenezca al sistema, caída de energía, apertura de puertas por medio de las tarjetas de personal de operación.

- ✓ Todas las situaciones de alarma deben quedar registradas en una base de datos del sistema, con indicación de día y hora en que se produjo y operador de turno que fue notificado y reconoció la alarma.
- ✓ El tiempo máximo desde que ocurre una situación de alarma hasta que la misma se señala debe ser un segundo.

El sistema, o sus componentes generarán una señal de alarma, cuando ocurran los siguientes eventos o situaciones:

 En los dispositivos de acceso con impedimento físico para personas:

- ✓ Intento de pasaje sin previa habilitación.
- ✓ Intento de pasaje en el sentido opuesto al de la habilitación.
- ✓ Intento de ingreso fuera del horario permitido.
- ✓ Presentación de EIP en un punto de acceso para el cual no esta habilitado
- ✓ Intento de egreso sin haber registrado un ingreso (control antipassback)
- ✓ Intento de ingreso sin haber registrado un egreso.
- ✓ Presentación del EIP sin concretar el paso a través del acceso en un período de tiempo predeterminado y ajustable.

 En las puertas de emergencia

- ✓ Apertura de la misma

 En los controladores:

- ✓ Salida de operación de las líneas de comunicación y dispositivos que dependen de cada controlador.
- ✓ Caída del puesto central de control o del enlace con el mismo.
- ✓ Falla en el suministro de energía eléctrica (agregar que haya alarma un tiempo programable antes del agotamiento de la batería)
- ✓ Intento de desarme o rotura del controlador.

 En el puesto central de control:

- ✓ Salida de operación de las líneas de comunicación y dispositivos que dependen de él.
- ✓ Falla en el suministro de energía eléctrica.

Dispositivos de alarma:

- En cada uno de los puntos de acceso y puertas de emergencia se instalará un dispositivo de alarma sonora de intensidad regulable, adecuada para ser percibida por el personal del puesto de operación local y el usuario. Será posible silenciarla, utilizando el software correspondiente, tanto desde el puesto de operador local así como desde el puesto central y en forma manual desde el puesto de operador local.
- Una alarma sonora de intensidad regulable será instalada en el puesto central. Será factible silenciarla mediante instrucciones de software o en forma manual.

EDUC.AR SOCIEDAD DEL ESTADO - TÉRMINOS DE CONTRATACIÓN**Item 3°: Software de Tiempo y Asistencia**

Se debe proveer el software que permita la Administración de Tiempo y Asistencia. El mismo debe proveer las siguientes prestaciones como mínimo:

- Se deberá especificar de qué modo se podrá integrar el sistema ofertado a los sistemas existentes (por ejemplo, software de liquidación de haberes, personal, etc.). En caso de haber comunicación con otras Bases de Datos, se deberá emplear algún método estándar de intercambio de información entre las mismas.
- ✓ Deberá poseer comunicación bidireccional con la Base de Datos del Sistema.
- ✓ Capacidad de actuación on-line sobre las habilitaciones de cada empleado en los Lectores o Controladores.
- ✓ En caso que el hardware de base para el software (PC o Servidor) sea provisto por el Organismo, se deberán indicar los requerimientos mínimos para el funcionamiento de la base y el aplicativo. Los terminales de operación deben ser equipos PC (con un entorno amigable) conectados al o los servidores a través de una interface de red estándar.
- ✓ Se debe garantizar la compatibilidad del software en un 100% con el software (existente o solicitado mediante Renglón 2°) y con el hardware (existente o solicitado mediante Renglón 1°) en un 100 %.
- ✓ Manejo de Nombre, DNI, T.E. interno, Ubicación, N° individual de identificación del empleado (si se contempla), horarios de entrada y salida, permitidos, días permitidos y demás informaciones que el comitente considere convenientes.
- ✓ El sistema debe permitir la obtención del listado diario de registros de ingreso o egreso detallando los datos seleccionados.
- ✓ Emisión de reportes a medida por cualquier campo de clasificación mediante herramientas SQL o similares, compatibles con el Motor de Base de Datos a emplear por el sistema.
- ✓ La emisión de reportes no debe interrumpir la actividad de los controladores y/o concentradores, y deben poder ser emitidos a demanda en cualquier momento.
- ✓ Todos los reportes deben poder obtenerse por pantalla, impresora, medios magnéticos para su transferencia a otros sistemas, para archivo, o para ser transmitidos por puertos de comunicaciones para su procesamiento por otros sistemas.
- ✓ La información generada y procesada por el subsistema de Control y Administración de Accesos debe poder ser utilizada por otros sistemas y subsistemas que pudieran emplearse en el Organismo (formatos estándar), como por ejemplo el sistema de recursos humanos, liquidación de haberes, sistema de control de demanda de energía, etc.
- ✓ Deben permitir el ingreso manual de datos (por ejemplo para el subsistema de visitas) y producir salidas impresas en los casos en que resulte necesario. Se emplearán computadoras personales provistas por el Organismo.
- ✓ Registro de visitas, tomando los datos personales de los terminales o puestos instalados a tal fin y los horarios de ingreso y egreso. Los archivos de visitantes deben estar disponibles durante el tiempo que el Comitente considere necesario, en el medio conveniente.
- ✓ Deben registrarse las pertenencias que se pretendan ingresar por parte de empleados y visitas, y sean susceptibles de ser consideradas propiedad del Comitente, entregando un comprobante impreso según los requisitos del inciso "Control de Ingreso de Pertenencias" del presente.

Características Generales**Capacidad:**

En este apartado se describen las características del Organismo y requerimientos asociados para el Sistema.

EDUC.AR SOCIEDAD DEL ESTADO - TÉRMINOS DE CONTRATACIÓN**Accesos:**

Planta de personal de 500 personas.

Hasta 80 visitantes por día en promedio, con picos de hasta 150 visitas en un día.

El ingreso/egreso se realizará a través de 2 accesos, uno de ellos es exclusivamente ingreso de personal.

El sistema central debe ser capaz de registrar y almacenar 4000 transacciones diarias como mínimo. **Tráfico de punta:**

Los puntos para ingreso general del personal deben contemplar, como mínimo, un volumen pico del 80% del personal que deben poder ingresar y/o egresar en un lapso de 30 minutos por los accesos principales de personal.

Áreas restringidas:

Inicialmente, se debe contemplar 10 áreas restringidas a las que solo debe permitirse acceso por parte de personal especialmente autorizado. Estará formada por puertas con lectores con escaneo de huella dactilar para el ingreso y botón pulsador para el egreso.

Capacidad de ampliación:

Se debe prever la posibilidad de aumentar la capacidad instalada en por lo menos un 30% sin necesidad de sustitución de partes del sistema o del software, ampliando solamente en los dispositivos periféricos (sin considerar las unidades concentradoras). Deberá especificarse dicha capacidad.

Modularidad:

De requerirse, el sistema debe permitir ser extendido a otros edificios del Comitente interconectados con el edificio central. El vínculo entre los dos edificios debe permitir la actualización diaria de las bases de datos. Los sistemas de control de accesos de cada edificio deben ser absolutamente independientes.

Instalación:

El tendido de cableado deberá cumplir los estándares internacionales adecuados al tipo de comunicación física empleada (se deberá adjuntar en la propuesta el detalle de normas a cumplir), lo cual será evaluado en el análisis de las ofertas.

La oferta debe contemplar la provisión y tendido total del cableado necesario para el funcionamiento integral del sistema. Se deben instalar nuevos conductos donde sea necesario, respetando las normas vigentes. Los conductos deben ser metálicos rígidos, del tipo semipesado de vías, uno para energía, otro para datos, no debiendo superar el factor de ocupación de ninguno de ellos el 50 %. La instalación debe ser en cañería embutida en los halls, oficinas y pasillos, pudiendo ser a la vista y también por bandejas perforadas en sectores donde exista el mismo tipo de canalización. No se debe admitir el tendido de cable al descubierto. Los tableros deben ser metálicos, con llave. Los cables de suministro de energía deben ser antillama deslizante, y todos los cables y elementos a usar, de marca reconocida y garantizada.

En caso de utilizarse cableado de datos tipo Ethernet este deberá ser de pares trenzados Categoría 6 o superior marca Commscope Systemax para garantizar la total compatibilidad del cableado existente y deberá estar certificado por el fabricante o quien este designe.

Se deben cotizar las obras de instalación y cableado de las líneas necesarias para la completa y perfecta puesta en funcionamiento del sistema. Las mismas deben planearse de manera de resultar armoniosas y no deteriorar la estética del edificio en donde deben realizarse.

Se deben consignar los trabajos que se consideren necesarios para el acondicionamiento del salón operativo dispuesto para la instalación del puesto central, indicándose el tipo de trabajo a realizar. Ésta tarea se debe considerar incluida en la oferta básica.

Debe definirse claramente qué sectores se consideran “adentro” y “afuera” en el ingreso principal.

EDUC.AR SOCIEDAD DEL ESTADO - TÉRMINOS DE CONTRATACIÓN

Para la realización de la visita a los lugares de trabajo, el Oferente debe comunicarse con la Coordinación de Infraestructura enviando un mail a infraestructura@educ.gov.ar indicando el número de expediente de la presente licitación, para coordinar la oportunidad de tal visita, hasta 48 horas antes de la apertura del presente llamado a Licitación.

Suministro de energía

La alimentación de potencia para todo el hardware suministrado debe ser de 220 V- 50 Hz. En caso de requerirse otras tensiones de alimentación, el suministro de las mismas debe formar parte de la oferta.

En cualquier caso, la garantía de los equipos debe ser válida para esas características.

Durante este lapso deben permanecer en operación todas las unidades de control instaladas (las unidades lectoras, concentradoras o controladoras, y en caso de haberlos, los detectores de apertura y las cerraduras eléctricas).

El rearranque de cada módulo del sistema al regresar la energía debe ser igual al arranque normal, sin necesidad de requerir procedimientos especiales como recuperación o reorganización de archivos. Todas las cerraduras eléctricas deben quedar abiertas ante falta de energía.

Condiciones ambientales

Los elementos cotizados deben funcionar en las condiciones ambientales normales del Comitente. En caso de requerirse acondicionamiento especial para algún equipo o subsistema, se debe indicar e incluir en la cotización de la oferta, como costo de acondicionamiento.

Mantenimiento

La Contratista se comprometerá a garantizar el suministro de los repuestos necesarios por un plazo de 5 (cinco) años a los precios de plaza en el momento de la solicitud.

Durante el período de garantía, incluirá la totalidad de repuestos y mano de obra para mantener el 100% de las prestaciones del sistema de ofertado, tal como fuera instalado. Podrá solicitarse además:

- MANTENIMIENTO PREVENTIVO:** El mismo consistirá en visitas, siendo el período entre una y otra de 90 días. En dichas visitas el contratista realizará las rutinas y pruebas, necesarias para el control y comprobación de correcto funcionamiento de la totalidad de las partes que componen el sistema. Para ello deberá presentar en la oferta una descripción detallada de las rutinas a realizar, las que deberán ser aprobadas por el comitente para su ejecución. El plazo para la ejecución de las tareas propias del mantenimiento preventivo no superara las 24 hs.

Deberá cotizarse el precio mensual de servicio de mantenimiento, que regirá al finalizar el período de garantía.

Los plazos para la solución de fallas se establecen según el siguiente detalle:

- Reposición del servicio dentro de las 8 hs de denunciada una falla que afecte el 50 % o más de la capacidad de registro de personas en un acceso determinado.
- Reposición del servicio dentro de las 24 hs de denunciada una falla que afecte menos del 50 % de la capacidad de registro de personas en un acceso determinado.
- Reposición del servicio dentro de las 4 hs de denunciada una falla que afecte el funcionamiento del Puesto Central de Control. Se deberá garantizar la no pérdida de información de entrada y salida cuando los controladores operan en forma autónoma durante este período.

Penalidades

Ante el incumplimiento de los plazos de intervención estipulados en el presente pliego, el prestador del servicio será pasible de las siguientes multas:

EDUC.AR SOCIEDAD DEL ESTADO - TÉRMINOS DE CONTRATACIÓN

- El 2,5 % del abono mensual cotizado, por cada hora de atraso cuando se trate de fallas que afecten el funcionamiento del puesto central de control.
- El 1,5 % del abono mensual cotizado, por cada hora de atraso cuando se trate de una falla que afecte el 50 % o más de la capacidad de registro de personas en un acceso determinado.
- El 0,5 % del abono mensual cotizado, por cada hora de atraso cuando se trate de fallas que afecten menos del 50 % de la capacidad de registro de personas en un acceso determinado.
- El 0,1 % del abono mensual cotizado, por cada hora de atraso cuando se trate incumplimiento de los plazos de mantenimiento preventivo.

Rescisión del contrato de mantenimiento

Cuando las demoras acumuladas para la ejecución del mantenimiento preventivo o correctivo, alcancen las 72 horas, tanto si esta demora acumulada resulta de una sola ocasión como de la suma de múltiples ocasiones, quedará facultado el organismo a rescindir el contrato por justa causa.

Para el mantenimiento preventivo y correctivo, los horarios de prestación del servicio serán los siguientes:

- ✓ Horario de mantenimiento preventivo: Será prestado de lunes a viernes, de 10 a 18 hs.
- ✓ Horario de mantenimiento correctivo: Será prestado de lunes a viernes, de 7 a 20hs.

Educ.ar comunicará a la prestadora del servicio el reclamo ante cualquier falla, telefónicamente, o por correo electrónico, según disponga e informe el prestador para cada uno de los posibles horarios.

Una vez efectuado el reclamo por cualquiera de las vías mencionadas el prestador del servicio, enviara a Educ.ar la notificación de aceptación del reclamo incluyendo en dicha notificación un n° consecutivo de reclamo.

Mantenimiento Preventivo: Por cada uno de los controles periódicos realizados y para cada uno de los puestos y partes inspeccionadas la prestadora enviará un informe detallado del resultado de la inspección. Dicho informe se presentará en las 48 hs posteriores de ejecutado el mantenimiento.

Mantenimiento correctivo: Una vez ejecutado la prestadora, informará detalladamente las causas y acciones tomadas para la solución de la falla reportada. Dicho informe se presentará en las 48 hs posteriores de ejecutado el mantenimiento.

El comitente se reserva el derecho de contratar el servicio de mantenimiento simultáneamente con la adjudicación de los equipos por un término de hasta cuatro años a partir del vencimiento de la garantía de provisión, con la opción a renovaciones en períodos anuales.

Documentación técnica**Item 1°:**

El oferente debe presentar con la oferta, el anteproyecto con todos sus detalles indicando los equipos, diagramas en bloques, topología del sistema, materiales y obras incluidas en la oferta, funcionalidad del sistema, y todo otro dato que ayude a la total comprensión del proyecto, así como a la justificación del dimensionamiento propuesto. Debe incluirse toda la documentación necesaria para un claro análisis y evaluación de la calidad y confiabilidad de los sistemas y/o partes componentes de la oferta. Se deben incluir especificaciones técnicas detalladas de todos los componentes incluyendo características constructivas, de diseño, especificaciones eléctricas y ambientales, parámetros funcionales y toda otra información necesaria para una correcta evaluación por parte del personal técnico especializado.

EDUC.AR SOCIEDAD DEL ESTADO - TÉRMINOS DE CONTRATACIÓN

El proveedor debe garantizar el asesoramiento por el término de cinco años para el administrador del sistema.

Posterior a la adjudicación y previo a comenzar la obra, la empresa adjudicataria debe presentar croquis o bosquejos de la obra civil a realizar con la instalación, los cuales deben ser aprobados por la dirección de obra del Comitente previamente al comienzo de los trabajos. La construcción y montaje con croquis o bosquejos no aprobados, o sin éstos, corre por cuenta y riesgo del proveedor.

Para la recepción provisoria de la obra, se debe entregar la siguiente documentación, como mínimo:

Hardware:

- ✓ Descripción general del sistema.
- ✓ Manual de instalación del sistema.
- ✓ Manual de operación del sistema.
- ✓ Documentación descriptiva de las facilidades actuales instaladas y su capacidad de expansión.
- ✓ Manuales de cada uno de los equipos del sistema.
- ✓ Planos de ubicación de los equipos.

Software:

- ✓ Requerimientos del hardware para correr la totalidad del software requerido.
- ✓ Manuales de instalación y operación del software provisto.

Los planos para la aprobación se deben entregar firmados por el responsable técnico del contratista y deben ser condición necesaria para la recepción provisoria de la obra, pudiendo ser aprobados, observados, o rechazados por el Comitente. Todas las correcciones en el plano deben correr por cuenta y cargo del contratista.

El oferente y/o adjudicatario debe suministrar toda la documentación en idioma castellano.

Items 2° y 3°

- ✓ Requerimientos del hardware para correr la totalidad del software requerido.
- ✓ Manuales de instalación y operación de la totalidad del software provisto.
- ✓ Manuales de todos los subsistemas incluidos en la oferta.

El oferente y/o adjudicatario debe suministrar toda la documentación en idioma castellano.

Planilla descriptiva:

El oferente debe generar y presentar con la oferta, una planilla descriptiva en la cual se deben enumerar los distintos accesos del edificio, y los dispositivos que se prevén instalar de acuerdo al tipo de acceso, en base a la información suministrada, y a lo expresado en el presente pliego de especificaciones técnicas.

Confiabilidad del sistema:**Item 1°:**

Se debe presentar un análisis de confiabilidad del sistema y sus partes lo más detallado posible, certificado indefectiblemente por el fabricante de los equipos, de acuerdo a normas internacionales haciendo referencia a las normas utilizadas.

Se debe indicar el tiempo medio entre fallas de cada una de las partes, y la probabilidad de falla del sistema en su conjunto de acuerdo al análisis del punto precedente.

Condiciones ambientales

El sistema debe funcionar en las condiciones ambientales normales del Comitente. En caso de requerirse acondicionamiento especial para algún equipo o subsistema, se debe indicar e incluir en la cotización de la oferta, como costo de acondicionamiento.

EDUC.AR SOCIEDAD DEL ESTADO - TÉRMINOS DE CONTRATACIÓN**Ensayo y aceptación****Item 1°:**

El adjudicatario debe confeccionar un protocolo de ensayo donde se especifique, para cada componente del sistema, y para el sistema integral, las pruebas de funcionamiento y de rendimiento que permitan asegurar que la instalación ha sido ejecutada de acuerdo a normas específicas y que corresponde en un todo a las necesidades requeridas en la licitación. El proveedor debe presentar con una antelación mayor a quince días de la finalización de la obra el protocolo completo de ensayos, que debe ser aprobado luego por el comitente; los mismos deben recibir en forma clara la forma de realizar el ensayo y el equipamiento accesorio necesario, como así también los resultados esperados.

Items 1°, 2° y 3°:

Previo a la recepción provisoria, la empresa adjudicataria debe presentar el inventario de todo el equipamiento y software instalado.

Anexos**ANEXO A: PLANILLA DESCRIPTIVA.**

El oferente debe generar y presentar con la oferta, una planilla descriptiva en la cual se deben enumerar los distintos accesos del edificio, y los dispositivos que se prevén instalar de acuerdo al tipo de acceso, en base a la información suministrada en el Capítulo Dos (Relevamiento del edificio), y a lo expresado en el presente pliego de especificaciones técnicas.

ANEXO B: PLANILLA DE COTIZACIÓN.

El oferente debe generar y presentar con oferta una planilla en la que debe enumerar los distintos equipos que contempla el sistema ofertado, basándose en la planilla anterior, en la cual se deben cotizar cada uno de los equipos de acuerdo al precio de venta.

Ambas planillas deben presentarse con la propuesta.

ANEXO C: CERTIFICADO DE VISITA A LA OBRA.**CERTIFICADO DE VISITA A LA OBRA.**

Para la realización de la visita a los lugares de trabajo, el Oferente debe coordinar con la Coordinación de Infraestructura la oportunidad de tal visita, hasta 48 horas antes de la apertura del presente llamado a Licitación.

EDIFICIO SEDE DE EDUC.AR S.E.

CERTIFICO QUE LOS SEÑORES DE LA FIRMA:

NOMBRE:

DOCUMENTO:

REALIZARON EL DÍA LA VISITA E INSPECCIÓN DEL EDIFICIO SITO EN Av. Comodoro

Rivadavia 1151 C.A.B.A.

DE ACUERDO AL REQUERIMIENTO DEL PLIEGO DE CLÁUSULAS PARTICULARES.

EDUC.AR SOCIEDAD DEL ESTADO - TÉRMINOS DE CONTRATACIÓN

Planos:

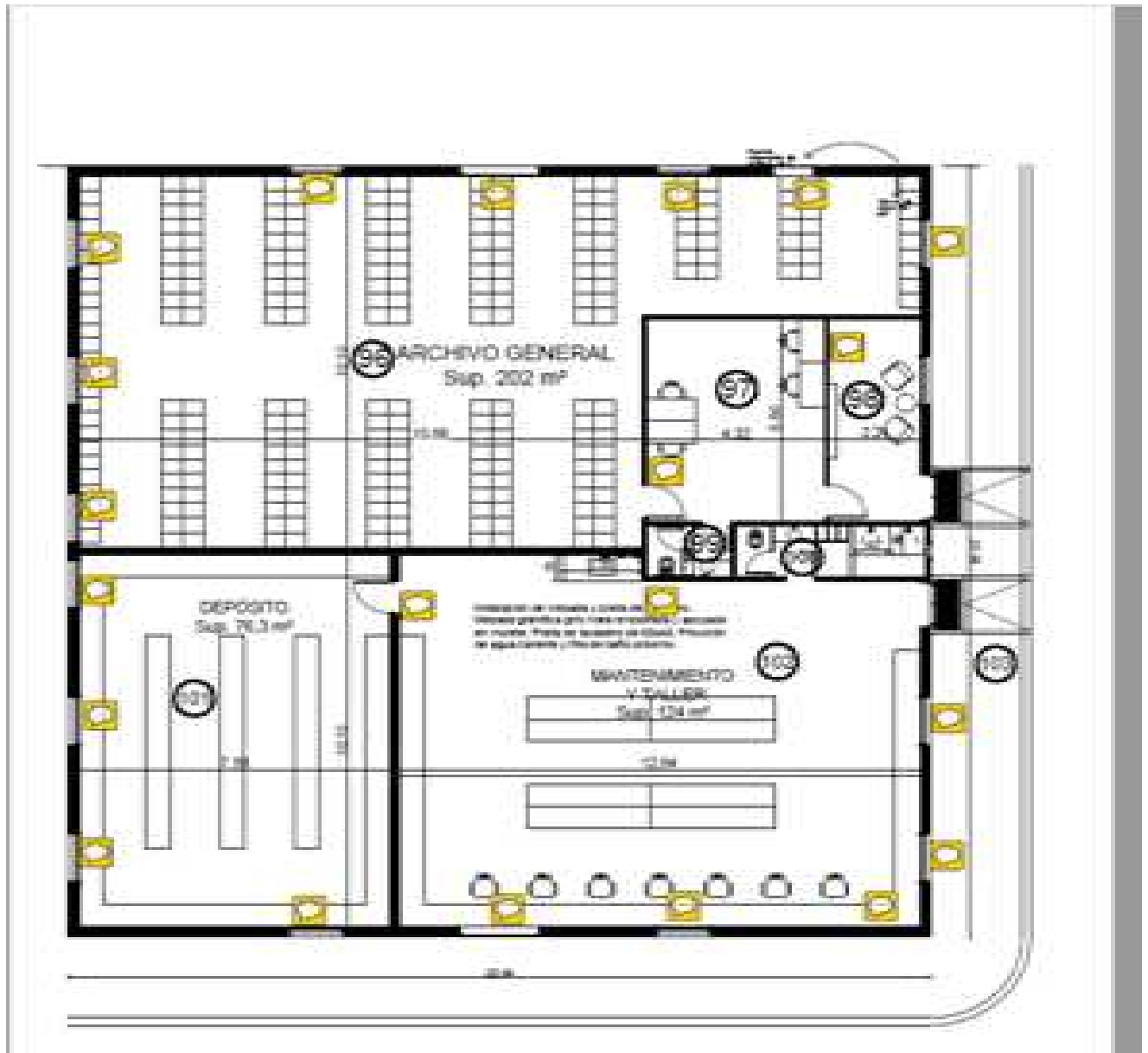

EDUC.AR SOCIEDAD DEL ESTADO - TÉRMINOS DE CONTRATACIÓN

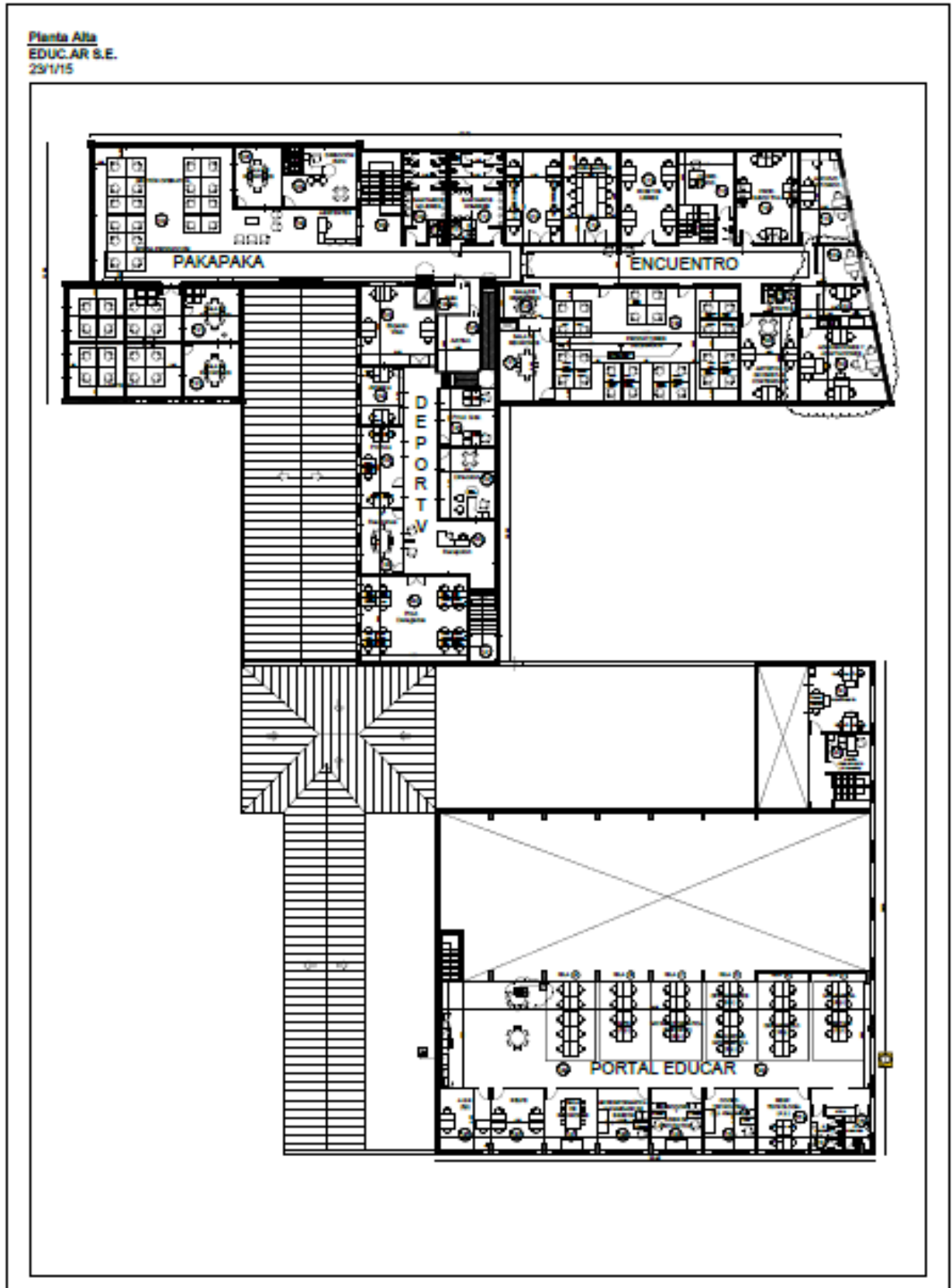

EDUC.AR SOCIEDAD DEL ESTADO - TÉRMINOS DE CONTRATACIÓN

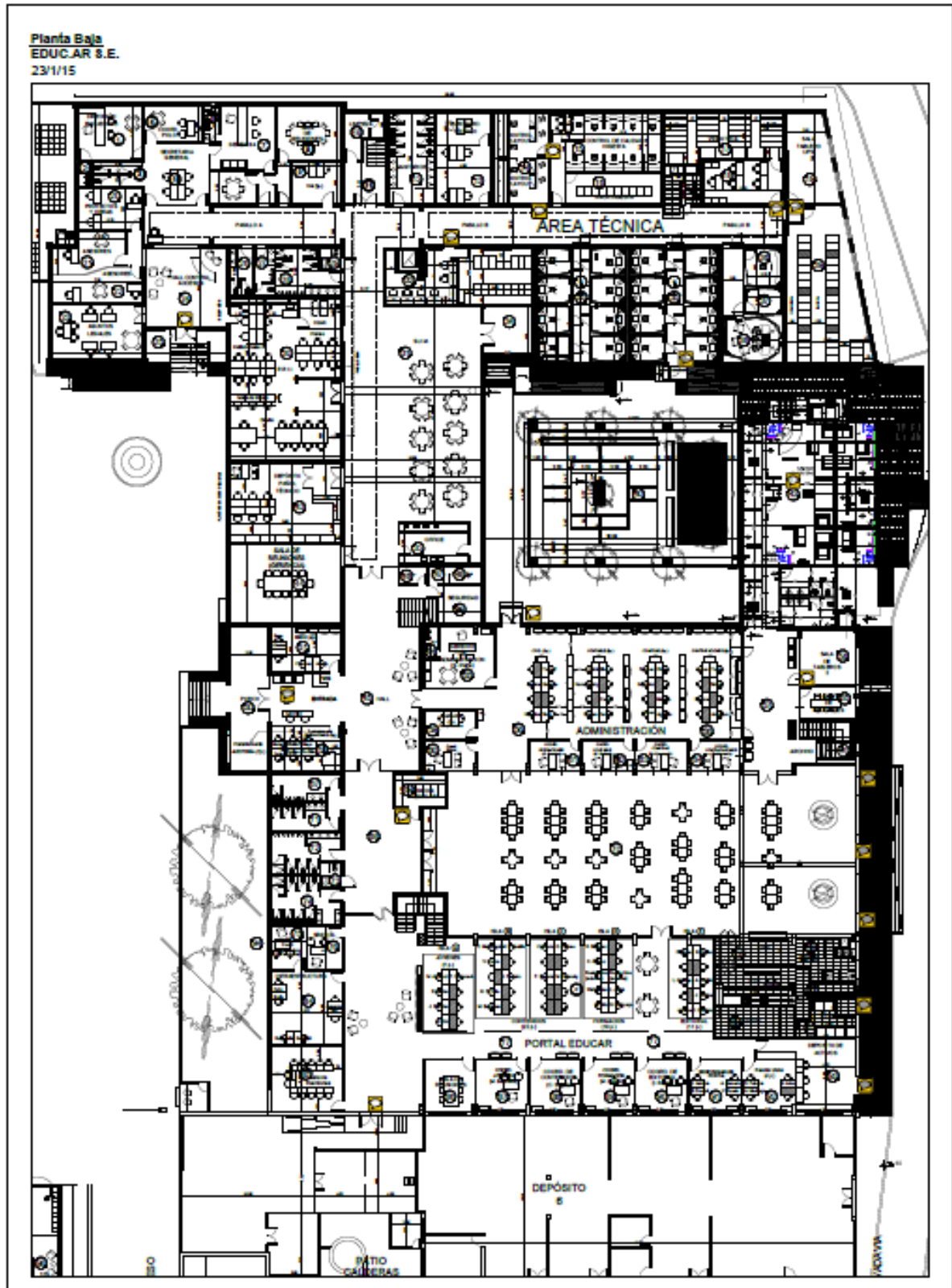

EDUC.AR SOCIEDAD DEL ESTADO - TÉRMINOS DE CONTRATACIÓN

ANEXO III

PERSONA JURÍDICA

Buenos Aires,..... de..... de 2....-

Sres. Educ.ar Sociedad del Estado

Quien suscribe.....⁽¹⁾,.....⁽²⁾ N°....., en mi carácter de.....
.....⁽³⁾ de la firma⁽⁴⁾, declaro bajo juramento
que la misma:

- no se encuentra incurso en ninguna de las causales de inhabilidad para contratar con el Estado.
- que no mantiene procesos judiciales con el Estado Nacional, sus entidades descentralizadas, ni con ninguno de los organismos incluidos en el artículo 8º de la Ley N° 24.156⁽⁵⁾,
- que presenta una situación regularizada en lo que a aportes previsionales y cumplimiento tributario se refiere.
- No posee conflicto de intereses conforme a lo establecido en la ley de Ética Pública 25.188 y sus modificatorias.

FIRMA:

ACLARACIÓN:

D.N.I.:

(1) Nombre y apellido del presentante.

(2) Tipo de documento, DNI, LC o LE, CI o Pas.

(3) Titular, apoderado, gerente, etc.

(4) Nombre de la empresa.

(5) Comprende la Administración Central y los Organismos Descentralizados, Instituciones de Seguridad Social, Sociedades del Estado, Sociedades Anónimas con Participación Estatal Mayoritaria, todas aquellas otras organizaciones empresariales donde el Estado nacional tenga participación mayoritaria en el capital o en la formación de las decisiones societarias, toda organización estatal no empresarial, con autarquía financiera, personalidad jurídica y patrimonio propio, donde el Estado nacional tenga el control mayoritario del patrimonio o de la formación de las decisiones, incluyendo aquellas entidades públicas no estatales donde el Estado nacional tenga el control de las decisiones y los Fondos Fiduciarios integrados total o mayoritariamente con bienes y/o fondos del Estado nacional.

EDUC.AR SOCIEDAD DEL ESTADO - TÉRMINOS DE CONTRATACIÓN

ANEXO IV

PERSONA FÍSICA

Buenos Aires,..... de..... de 2....-

Sres. Educ.ar Sociedad del Estado

Quien suscribe.....⁽¹⁾,.....⁽²⁾ N°....., declaro bajo juramento que:

- no me encuentro incurso en ninguna de las causales de inhabilidad para contratar con el Estado.
- que no me encuentro incurso en ninguna de las causales de incompatibilidad para contratar con el Estado.
- que no mantengo procesos judiciales con el Estado Nacional, sus entidades descentralizadas, ni con ninguno de los organismos incluidos en el artículo 8º de la Ley N° 24.156⁽³⁾,
- que presento una situación regularizada en lo que a aportes previsionales y cumplimiento tributario se refiere.
- No posee conflicto de intereses conforme a lo establecido en la ley de Ética Pública 25.188 y sus modificatorias.

FIRMA:

ACLARACIÓN:

D.N.I.:

(1) Nombre y apellido del presentante.

(2) Tipo de documento, DNI, LC o LE, CI o Pas..

(3) Comprende la Administración Central y los Organismos Descentralizados, Instituciones de Seguridad Social, Sociedades del Estado, Sociedades Anónimas con Participación Estatal Mayoritaria, todas aquellas otras organizaciones empresariales donde el Estado nacional tenga participación mayoritaria en el capital o en la formación de las decisiones societarias, toda organización estatal no empresarial, con autarquía financiera, personalidad jurídica y patrimonio propio, donde el Estado nacional tenga el control mayoritario del patrimonio o de la formación de las decisiones, incluyendo aquellas entidades públicas no estatales donde el Estado nacional tenga el control de las decisiones y los Fondos Fiduciarios integrados total o mayoritariamente con bienes y/o fondos del Estado nacional.