

PLIEGO DE BASES Y CONDICIONES PARTICULARES EDUC.AR S.E.

I. PROCEDIMIENTO DE SELECCIÓN

Tipo CONTRATACION DIRECTA	Ejercicio: 2017
Clase: SIN CLASE	
Modalidad: SIN MODALIDAD	
EX-2017-14221188- -APN-DA#EDUCAR	
Rubro Comercial: 58- SERVICIOS COMERCIALES	
Objeto de la contratación: PAVIMENTOS PERIMETRALES DE EDUCAR S.E.	

II. PRESENTACIÓN DE OFERTAS.

Lugar / Dirección	Plazo y Horario
Educ.ar S.E – Coordinación de Compras - Av. Comodoro Rivadavia 1151, Ciudad Autónoma de Buenos Aires, CP (1429).	Días hábiles entre 10:00 y 18:00hs, perentoria e indefectiblemente hasta la fecha y hora fijadas para el acto de apertura.

III. ACTO DE APERTURA.

Lugar /Dirección	Día y Hora
Educ.ar S.E –AV. Comodoro Rivadavia 1151, Ciudad Autónoma de Buenos Aires, CP (1429).	El día Miércoles 09/08/2017 a las 11:00 Hs.

Toda oferta presentada con posterioridad a la fecha y hora fijada para la apertura no será aceptada por Educ.ar S.E.

(*) El Pliego de Bases y Condiciones Generales (aprobado por Acta de Directorio Nº 120), se encuentra disponible en www.educar.ar/sitios/educar/compras/pliegounico

El presente pliego podrá ser consultado y/u obtenido ingresando al sitio web de Educ.ar S.E. cuya dirección es www.educar.ar

IV. ESPECIFICACIONES TÉCNICAS.

Objeto de la contratación: Se requiere la provisión del Anexo II de Especificaciones Técnicas del presente pliego.

V. PLIEGO DE CONDICIONES PARTICULARES.

V.1. Forma de Cotización Requerida.

Deberá cotizarse por escrito a máquina o en procesador de texto sin excepción utilizando la Planilla de Cotización que se adjunta como Anexo “I” al presente.

Todos los precios cotizados se consignarán en Pesos, discriminando el Impuesto al Valor Agregado (I.V.A.). Asimismo deberá completar los datos indicados en el Anexo I, sin excepción. La cotización será por renglón único.

No serán tenidas en consideración las ofertas que modifiquen o condicionen las cláusulas del presente Pliego de Bases y Condiciones.

V.2. Presentación de las propuestas.

Las propuestas se presentarán en Original, en idioma nacional, en sobre cerrado y pegado, o en caja en las mismas condiciones, consignando en su cobertura la identificación del procedimiento de selección al que corresponde, precisando el lugar día y hora del Acto de Apertura. Deberá entregarse personalmente en la Coordinación de Compras de Educ.ar S.E., sita en Av. Comodoro Rivadavia 1151, CP 1429, de la Ciudad Autónoma de Buenos Aires, en días hábiles en el horario de 10 a 18 horas y hasta el día y horario establecido para la realización del Acto de Apertura.

Se emitirá un comprobante de haberse recibido un sobre, paquete o caja y el número de bultos en cada caso, con los datos de la contratación, sin mención de contenido.

V.3. Documentación a presentar y organización de la oferta.

La oferta deberá contener como mínimo y estar organizada de la siguiente manera:

A. Carpeta Legal.

Pto.	Contenido
1	Pliego de Bases y Condiciones Particulares completo.
2	ANEXO I Planilla de Cotización.
3	Ofertas alternativas.
4	ANEXO II Especificaciones Técnicas

Pto.	Contenido
5	Anexo III o IV según corresponda.
6	Garantía de mantenimiento de oferta.-
7	Declaración Jurada constituyendo domicilio legal en la Ciudad Autónoma de Buenos Aires y GBA y dirección de correo electrónico.
8	Documentación general persona jurídica.
9	Acreditación de personería.
9.1	Estatuto social. Modificaciones.
9.2	Sociedad Anónima. Acta de Asamblea de designación de Directorio
9.3	Sociedad Anónima. Acta de Directorio con distribución de cargos.
9.4	Sociedad de Responsabilidad Limitada. Designación de autoridades vigentes.
9.5	Otras sociedades: presentar información equivalente de la presentada por la Sociedad Anónima.
9.6	Copia del D.N.I. del firmante.
9.7	Poder especial para presentar ofertas en licitaciones (si actúa por apoderado), quien deberá acompañar la documentación respaldatoria de su condición y en su caso el Poder general amplio de disposición.
10	Documentación general persona física.
10.1	Copia del D.N.I. del Oferente.
11	Constancia de Inscripción en AFIP vigente.
12	Constancia de inscripción en el sistema de facturación en línea.
13	Certificado fiscal para contratar para el estado vigente cuando supere los \$ 300.000.
14	Toda la documentación detallada en el pliego de bases y condiciones generales de Educ.ar S.E. con firma, aclaración y sello del oferente.

Toda la documentación incluida en esta carpeta debe estar firmada y aclarada por el Oferente o su representante legal o apoderado, quien deberá acompañar la documentación respaldatoria de su condición.

La no presentación del ANEXO I en las condiciones previstas en el presente Pliego tornara la oferta desestimada.

V.4. Subsanación.

Toda raspadura y/o enmienda deberá ser salvada indefectiblemente por el Oferente en su propuesta, ratificando con su firma, la misma. Para el caso de errores u omisiones que, a exclusivo criterio de la Educ.ar SE, resulten meramente formales y que resulten subsanables, se brindará un plazo de 72 horas al representante para su adecuación a las formalidades requeridas.

No serán tenidas en consideración las ofertas que modifiquen o condicionen las cláusulas del presente Pliego de Bases y Condiciones. **V.5. Consultas, Aclaraciones y respuestas:**

Todas las solicitudes de aclaración a los términos del presente Pliego podrán ser presentadas por escrito a la Coordinación de Compras de EDUC.AR S.E., sito en Avda. Comodoro Rivadavia 1151, C.A.B.A., en el horario de 11.00 a 17.00 horas o por correo electrónico a las siguiente dirección compras@educ.gov.ar.

Las consultas que hayan sido realizadas en tiempo y forma, serán respondidas por EDUC.AR S.E. hasta el segundo (2º) día hábil inclusive anterior a la fecha prevista para la apertura de la oferta.

En caso que EDUC.AR S.E. disponga postergar la fecha de apertura de las ofertas será comunicada por medio fehaciente.

V.6. Mantenimiento de la oferta.

El Oferente deberá mantener su oferta por el plazo de sesenta (30) días, renovables automáticamente por periodos de sesenta (30) días, salvo retracción de la oferta presentada con diez (10) días de antelación, al inicio de cada nuevo período.

V.7. Garantía:

V.7.1. Garantía de oferta: El oferente deberá integrar en concepto de garantía de oferta el cinco por ciento (5%) del monto total de la oferta. En el caso de cotizar con descuentos o alternativas o variantes, la garantía se calculará, sobre el mayor monto presupuestado. En los casos de licitaciones o concursos de etapa múltiple, la garantía de mantenimiento de la oferta se establecerá por un monto fijo en el pliego de bases y condiciones particulares.

La no constitución de la Garantía de Oferta en los términos establecidos en el Pliego de Bases y Condiciones Generales, torna a dicha oferta inadmisibles.

V 7.2 Garantía de Cumplimiento. El Adjudicatario deberá integrar la garantía de cumplimiento del diez por ciento (10%), dentro de los 48 hs siguientes al retiro de la Orden de Compra.

El Adjudicatario podrá eximirse de presentar la garantía de cumplimiento satisfaciendo la prestación dentro del plazo fijado en el párrafo anterior, salvo el caso de rechazo de los bienes y/o servicio.

La no constitución por parte del Adjudicatario de la Garantía de Cumplimiento, faculta a Educ.ar S.E. a rescindir dicha adjudicación, sin lugar a indemnización o reclamo alguno a favor de los interesados, Oferentes o Adjudicatarios.

V.7.3. Formas de constitución de garantías.

El Adjudicatario deberá presentar una garantía por el equivalente a los montos que reciba como adelanto. El Adjudicatario no podrá percibir anticipo o adelanto sin antes presentar la correspondiente garantía.

V.7.4. Devolución de garantías:

Las garantías de mantenimiento de oferta, se devolverán a los oferentes que no resulten adjudicatarios, dentro de los DIEZ (10) días de presentada la garantía de cumplimiento del contrato por el adjudicatario o, en su caso, de ejecutado el contrato por el mismo.

En los procedimientos de etapa múltiple, se devolverá la garantía de mantenimiento de oferta a los oferentes que no resulten preseleccionados, en oportunidad de la apertura del sobre que contiene la oferta económica.

Las garantías de cumplimiento de contrato o las contragarantías, dentro de los diez (10) días de cumplido el contrato cuando no quede pendiente penalidad alguna.

Las garantías de impugnación al dictamen de evaluación de las ofertas o de precalificación, dentro de los diez (10) días de dictada la resolución de la Gerencia General que haga lugar a la impugnación presentada. Si la impugnación fuera rechazada se ejecutara la garantía integrada.

En los casos en que, luego de notificado fehacientemente, el oferente o adjudicatario no retirase las garantías, podrá reclamar su devolución dentro del plazo de UN (1) año a contar desde la fecha de la notificación. La falta de presentación dentro del plazo señalado por parte del titular del derecho, implicará la renuncia tácita del mismo a favor de Educ.ar y será aceptada por la Gerencia General al ordenar el ingreso patrimonial de lo que constituye la garantía.

Cuando la garantía haya sido constituida mediante pagaré, éste se destruirá al término de dicho plazo, dejándose constancia en el expediente.

V.8. De la evaluación general de las Ofertas.

A los fines de la evaluación de las ofertas, se tendrá en cuenta el cumplimiento de los requisitos exigidos en el presente pliego, la idoneidad de los Oferentes, el cumplimiento de las especificaciones técnicas solicitadas en el presente pliego, la calidad de los productos/servicios ofertados adjudicándose a las propuestas que, ajustándose a lo solicitado, resulte más conveniente para Educ.ar S.E.

En caso de igualdad de ofertas se procederá a solicitar mejoramiento de oferta y en caso de persistir la igualdad, se actuará conforme a lo establecido en la ley número 22.431 artículo 8 bis, reglamentada por decreto 312/10.

V.9. Efectos de la presentación de la oferta.

La presentación de la oferta significará por parte del Oferente la conformidad y aceptación de las cláusulas del Reglamento de Compras y Contrataciones de Bienes y Servicios de Educ.ar S.E., el Pliego de Bases y Condiciones Particulares, Especificaciones Técnicas y del Pliego Único de Bases y Condiciones Generales, que rigen la presente licitación, todos disponibles en la página web de Educ.ar S.E.

V.10. Orden de prelación.

Todos los documentos que rijan el llamado, así como los documentos que lo integren, serán considerados recíprocamente explicativos. En caso de existir discrepancias se seguirá el siguiente orden de prelación:

- a) El Reglamento de Compras y Contrataciones de Bienes y Servicios de Educ.ar S.E.
- b) Las normas que se dicten en consecuencia del mencionado Reglamento.
- c) El Pliego de Bases y Condiciones Particulares
- d) El Pliego Único de Bases y Condiciones Generales aplicable.
- e) Circulares Modificadoras dictadas por Educ.ar S.E.
- f) La Oferta.
- g) La Adjudicación.
- h) La Orden de Compra o Venta o el Contrato según el caso.

V.11. Requisitos establecidos en el Pliego.

Todos los requisitos establecidos en el presente Pliego son considerados obligatorios y su ausencia o incumplimiento total o parcial, dará lugar al rechazo de la propuesta. Sin embargo, y siempre que se trate de aquellos requisitos que al exclusivo criterio de Educ.ar S.E. sean susceptibles de subsanación,

el Oferente deberá, dentro del plazo que se estipule contando a partir del día siguiente al de la notificación, proceder a regularizar dicha situación.

V.12. Desestimación por incompatibilidad.

Se desestimarán las ofertas cuando se configuren algunos de los siguientes supuestos:

Pueda presumirse que al oferente le aplica alguna de las incompatibilidades establecidas en el Capítulo V de la Ley 25.188, respecto de los funcionarios de Educ.ar S.E.

1. Pueda presumirse que al oferente le aplica alguna de las incompatibilidades establecidas en el Capítulo V de la Ley 25.188, respecto de los funcionarios de Educ.ar S.E.
2. Cuando cualquier funcionario y/o empleado de Educ.ar S.E. tenga una relación de consanguinidad hasta tercer grado, matrimonial o unión convivencial y/o de afinidad con el oferente o contratista o con sus Socios, Directores o Gerentes.
3. Cuando existan indicios que por su precisión y concordancia hicieran presumir que los oferentes han concertado o coordinado posturas en el procedimiento de selección. Se entenderá configurada esta causal, entre otros supuestos, en ofertas presentadas por cónyuges o parientes hasta el primer grado de consanguinidad, salvo que se disponga lo contrario.
4. Se hayan dictado dentro de los tres (3) años del año calendario anteriores alguna sanción judicial por abuso de posición dominante o dumping, cualquier forma de competencia desleal o por concertar o coordinar posturas en los procedimientos de selección o haya incumplido algún contrato con esta Sociedad del Estado.

V.13. Personas no habilitadas para contratar con Educ.ar S.E.

No podrán contratar con Educ.ar S.E.:

- a. Las personas humanas o jurídicas que se encontraran sancionadas con suspensión o inhabilitación en el ámbito de la Administración Pública Nacional.
- b. Los condenados por delitos dolosos, por un lapso igual al doble de la condena.
- c. Las personas que se encontraren procesadas por delitos contra la propiedad o contra la Administración Pública Nacional.
- d. Las personas humanas o jurídicas que no hubieran cumplido con sus obligaciones tributarias y previsionales, aun cuando se encontraren concursadas, salvo que estos últimos presenten la correspondiente autorización judicial y se trate de contratos donde resulte intrascendente la capacidad económica del oferente.

e. Los empleadores incluidos en el Registro Público de Empleadores con sanciones laborales (REPSAL), durante el tiempo que permanezcan en dicho registro.

V.14. Criterios de Evaluación.

La evaluación de las ofertas estará a cargo de una Comisión Evaluadora que será designada por Educ.ar S.E.

La Comisión Evaluadora se reunirá y analizará los antecedentes presentados, capacidad, solvencia de los Oferentes y las propuestas técnicas y económicas presentadas, recomendando la pre-adjudicación de aquel proponente que ofrezca la propuesta más conveniente y razonable para el comitente.

V.15. De la Adjudicación.

Se adjudicará por renglón único.

La Adjudicación será resuelta por Educ.ar S.E. y será notificada fehacientemente al Adjudicatario dentro de las setenta y dos (72) horas de dictado el acto. Si se hubieran formulado impugnaciones contra el dictamen de evaluación de las ofertas, éstas serán resueltas en el mismo acto que disponga la Adjudicación.

V.16. De la prestación del servicio.

Una vez notificada fehacientemente la Orden de Compra el Adjudicatario deberá cumplir con la prestación del servicio en la forma, plazo o fecha, lugar y demás condiciones establecidas en el presente Pliego.

Cuando Educ.ar S.E. revoque o rescinda una contratación ya adjudicada por causas no imputables al proveedor, este último tendrá derecho a que se le reconozcan los gastos en que probare haber incurrido con motivo de esta contratación. No se hará lugar a reclamación alguna por lucro cesante o por intereses de capitales requeridos para financiación.

Vencido el plazo de cumplimiento de la prestación o de las prórrogas que se hubiesen otorgado, Educ.ar S.E. podrá declararlo rescindido, con pérdida de la garantía de cumplimiento, sin perjuicio de ser responsable el proveedor por los daños y perjuicios que sufre el organismo con motivo de la celebración de un nuevo contrato con el mismo objeto.

V.17. Improcedencia de variaciones en el precio.

Educ.ar S.E., no reconocerá bajo ningún aspecto, mayores costos en la presente contratación.

V.17.1 Permiso de obra

El permiso de obra será efectuado por la empresa a cargo de las obras de pavimentación y aprobado por las autoridades correspondientes.

V.18. Facultad de Educ.ar S.E.

Educ.ar podrá dejar sin efecto el procedimiento de contratación en cualquier momento anterior al perfeccionamiento de la contratación, sin lugar a indemnización alguna en favor de los interesados, Oferente o Adjudicatarios. La contratación se perfecciona con la firma de la Orden de Compra.

V.19. Moneda de cotización y de pago.

La moneda de curso legal en el país.

V.20. Plazo y forma de entrega.

De acuerdo al anexo II de especificaciones técnicas.

V.21. Comisión de Recepción. Recepción Definitiva.

Toda recepción parcial o total, de un bien o servicio, tendrá carácter provisional hasta tanto se emita el certificado de recepción definitiva, firmado por la Comisión de Recepción de Educ.ar S.E. cuyos teléfono es (011) 4704-4000.

El ingreso de bienes o prestación de servicios está sujeto a rechazo por parte de la Comisión de Recepción de Educ.ar. S.E.

V.22. Facturación.

Las facturas serán entregadas en Av. Comodoro Rivadavia 1151 C.A.B.A o enviadas por mail a facturación@educ.gov.ar

El Adjudicatario deberá volcar en la factura el número de orden de compra, número de contratación, número de expediente y objeto de facturación sin excepción.

V.23. Pago.

Se realizara un pago por anticipo de 30%.

El pago se realizará por el servicio dentro de los treinta (30) días siguientes a la presentación de la factura, previa conformidad de la Comisión de Recepción.

V.24.1. De la forma de pago y las condiciones generales.

Los pagos serán efectuados a través de la emisión de cheques cruzados a nombre del Adjudicatario, con la cláusula no a la orden o transferencia bancaria. En caso que el trámite sea realizado por una persona autorizada por el Adjudicatario, la misma deberá presentar la autorización expresa emitida por el proveedor que identifique nombre, apellido y DNI.

Los pagos se efectuarán en la Administración de Educ.ar S.E., Av. Comodoro Rivadavia 1151 C.A.B.A., los días jueves de 10:30 horas a 13:00 horas.

Educ.ar S.E. no autorizará ningún pago originado en la presente contratación al Adjudicatario que no se encuentre inscripto en la A.F.I.P. en la categoría correspondiente a sus ingresos, lo cual será verificado por la Contaduría después de la presentación de la factura. Si se detectare una falta en este sentido, se le comunicará al Proveedor, quien bajo su exclusiva responsabilidad e interés, podrá realizar ante la AFIP el trámite correspondiente a su recategorización y presentar nueva factura. En tal caso, el plazo contractualmente previsto para el pago comenzará a computarse a partir de esta fecha.

Se comunica a los Proveedores que por la Resolución General N° 3067 (A.F.I.P.), complementaria del Régimen Simplificado para Pequeños Contribuyentes (R.S.), “los sujetos adheridos al Régimen Simplificado para Pequeños Contribuyentes (RS), que por sus ingresos brutos anuales, las magnitudes físicas y el monto de los alquileres devengados anualmente, encuadren en las categorías establecidas como H, I, J, K y L previstas en el Artículo 8° del Anexo de la Ley N° 24.977, sus modificatorias y complementarias, texto sustituido por la Ley N° 26.565, y realicen operaciones de compraventa de cosas muebles, locaciones y prestaciones de servicios, locaciones de cosas y obras o perciban señas o anticipos que congelen el precio, deberán emitir comprobantes electrónicos originales, en los términos de la Resolución General N° 2485, sus modificatorias y complementarias, a los fines de respaldar todas sus operaciones en el mercado interno. No obstante, quedan eximidos de dar cumplimiento a lo dispuesto en dicha norma respecto de la adhesión al régimen. Aquellos sujetos que a la fecha de publicación de la presente se encuentren en alguna de las categorías mencionadas en el primer párrafo de este artículo y que con posterioridad, en virtud de la recategorización cuatrimestral dispuesta por el Artículo 9° de la ley, deban encuadrarse en una categoría inferior, continuarán alcanzados por el régimen especial que se implementa por esta resolución general. Las disposiciones de dicha resolución entrarán en vigencia a partir del día 31 de marzo de 2011 inclusive, resultando de aplicación para las solicitudes de autorización para la emisión de comprobantes electrónicos que se efectúen desde el día 1° de mayo de 2011, inclusive. Los párrafos transcritos corresponden al artículo 1° de la Resolución General N° 3067 (A.F.I.P.). Se recomienda la lectura del texto completo (B.O. N° 32.118 del 2011-03-29).

V.25. Responsabilidad sobre el personal

El personal de cada una de las partes no tendrá vinculación y/o subordinación laboral alguna con la otra parte.

En virtud de lo expuesto, las personas que presten servicios para la adjudicataria serán ajenas a Educ.ar S.E. y al Ministerio de Educación de la Nación quienes no tendrán obligación alguna respecto a esas personas, ya se trate de responsabilidades derivadas del contrato de trabajo que la adjudicataria acuerde con dicho personal o de obligaciones previsionales y/o impositivas y/o de otra clase, las que quedan totalmente a su cargo en virtud de carecer el personal de relación de

dependencia alguna con Educ.ar S.E., y con el Ministerio de Educación de la Nación. En ese sentido la adjudicataria se obliga:

- a) A asumir todas las obligaciones y responsabilidades inherentes o derivadas de la relación laboral, con todas sus consecuencias, incluyendo las indemnizaciones pertinentes por accidentes de trabajo, muerte, incapacidad total o parcial, despido ya sea justificado o no, vacaciones, preaviso, salarios caídos o cualquier otra que corresponda o que se encuentre establecida actualmente o que se fije en el futuro, sin exclusión alguna.
- b) A pagar puntualmente los aportes previsionales respectivos, tanto los que se encuentran a su cargo, como los correspondientes al personal, quedando Educ.ar S.E. autorizada a exigir la exhibición y/o verificación de los registros y libros correspondientes, cuando lo considere necesario.
- c) A responder directamente por los actos u omisiones del personal que causaren perjuicios a Educ.ar S.E., al Ministerio de Educación de la Nación y/o terceros cualquiera fuere la naturaleza de esos perjuicios.
- d) A atender los reclamos del personal derivados de la relación laboral existente entre estos y la adjudicataria y desvincular a Educ.ar S.E. y al Ministerio de Educación de la Nación de toda obligación que de ello resulte, comprometiéndose a restituir en forma inmediata a Educ.ar S.E., y/o al Ministerio de Educación de la Nación, cualquiera suma de dinero que ésta se vea obligada a pagar a un tercero, como consecuencia de una obligación que en virtud de ésta cláusula sea responsabilidad de la adjudicataria.

En caso que la adjudicataria posea personal bajo relación de dependencia, deberá en virtud de las obligaciones y responsabilidades citadas en la presente cláusula, remitir a Educ.ar S.E. la siguiente documentación: I) Declaración jurada del personal afectado al servicio, consignando datos filiatorios y CUIL de cada uno; II) Copia de la póliza de ART, que cubra a dichos empleados.

La adjudicataria se obliga por el presente a comunicar por escrito a Educ.ar S.E. en forma inmediata y fehaciente cualquier alteración o variación que se produzca respecto de la documentación enviada.

Por su parte el personal de Educ.ar S.E. no tendrá vinculación y/o subordinación laboral alguna con la adjudicataria, motivo por el cual Educ.ar S.E. asume y en consecuencia deslinda a la adjudicataria, de toda responsabilidad ante el eventual reclamo laboral, que pudiera efectuar ese personal o cualquier organismo recaudador contra la adjudicataria, asumiendo Educ.ar S.E. a su costo y cargo cualquier demanda o reclamo que se produzca.

Cada parte será el único y exclusivo responsable frente a la contraparte, sus clientes y/o terceros por los hechos, actos u omisiones de su personal o del personal contratado, en su caso, derivados de la

ejecución del presente concurso público, y deberá responder frente a la misma por cualquier infracción y/o violación a cualquier norma o disposición legal en que éstos incurran.

Cada parte se compromete a restituir en forma inmediata a la contraparte, cualquier suma de dinero que ésta se vea obligada a pagar a un tercero, como consecuencia de una obligación que en virtud de ésta cláusula es responsabilidad de la otra.

26. Seguro por robo o pérdida

El oferente deberá tener todos equipamientos asegurados contra todo riesgo, y deberá adjuntar a la oferta toda la documentación que constate dicha cobertura, lo cual quiere decir que cualquier robo, hurto, accidente o eventualidad sufrida que represente una pérdida total o parcial del equipamiento, no representará ningún costo a Educ.ar, y también quedará exento de reincorporar cualquier tipo de equipamiento o parte

27. Penalidades y Sanciones.

El incumplimiento de las obligaciones contraídas por los oferentes y los adjudicatarios dará lugar a la aplicación de las penalidades que a continuación se detallan:

- A los oferentes. Por desistimiento total o parcial de la oferta dentro del plazo de mantenimiento de oferta o prórroga, perderá la parte proporcional de la garantía, siendo además a su cargo las diferencias de precios entre su propuesta y la que se adjudique posteriormente.

Por falta de constitución de la garantía de cumplimiento de contrato se penara con la pérdida total de la garantía de oferta.

Por incumplimiento parcial o total del contrato, se penará con la resolución del contrato, con pérdida total de la garantía de oferta y con la diferencia entre el precio total por él ofertado y el precio total pagado a quien en definitiva tenga a su cargo la ejecución del contrato, sin perjuicio de los daños y perjuicios que eventualmente correspondieran.

La mora se considerará producida por el simple vencimiento del plazo contractual sin necesidad de interpelación judicial o extrajudicial alguna.

Las multas serán de aplicación automática sin necesidad de pronunciamiento expreso y podrán deducirse de cualquier saldo a favor que el oferente tuviera a su favor respecto de Educ.ar S.E.

Sin perjuicio de las correspondientes penalidades, en todos los casos que se opere una revocación o una rescisión por causas imputables a los Oferentes o Adjudicatarios, podrán aplicarse las siguientes sanciones:

- **Apercibimiento.** Al proveedor que incurriere en incorrecciones que no llegaran a constituir hechos dolosos o que, reiteradamente y sin causa debidamente justificada, desistiere de ofertas o adjudicaciones o no cumpliera con sus obligaciones contractuales.
- **Suspensión.** Las sanciones serán aplicadas por disposición de la autoridad que aprobó la contratación. Una vez aplicada una sanción, ella no impedirá el cumplimiento de los contratos que el oferente o proveedor tuviere adjudicados o en curso de ejecución, pero no podrán adjudicársele nuevos contratos hasta la extinción de aquélla.

DE LA SUSPENSIÓN. Será sancionado con suspensión:

- **POR TRES (3) MESES:**
 - Al proveedor a quien se le hubiere revocado la adjudicación por causas que le fueren imputables.
 - Al proveedor que en el lapso de un año calendario hubiere sido sancionado con la pena de apercibimiento en tres ocasiones.

POR UN (1) AÑO.

- El proveedor a quien le fuere rescindido totalmente un contrato por su culpa.
- El proveedor a quien en el lapso de un (1) año calendario se le hubieren aplicado tres (3) rescisiones parciales de contratos.
- El proveedor que, intimado para que deposite en la cuenta del organismo el valor de la multa o de la garantía perdida, no lo hiciera dentro del plazo que se le fije a tal efecto.

POR DOS (2) AÑOS.

- Cuando la rescisión contractual tuviere causa en la entrega de bienes o la prestación de servicios de calidad inferior a la contratada.
- Cuando concurriera más de una causal de suspensión, los lapsos previstos en los incisos que anteceden se cumplirán ininterrumpidamente en forma sucesiva.

PRESCRIPCIÓN. No podrán imponerse sanciones de suspensión después de transcurrido el plazo de tres (3) años desde la fecha en que se hubiere producido la revocación de adjudicación o la penalidad que debería haber dado lugar a la aplicación de aquéllas, sin perjuicio de las responsabilidades pertinentes.

PLANTEO DE RECURSOS. Los recursos que se planteen con motivo de las penalidades que imponga Educ.ar S.E. sólo serán sustanciados después de satisfecho el pago de la multa o de hecho efectivo el monto de la garantía perdida.

V.28 Jurisdicción.

Para cualquier acción legal a que la presente contratación pudiera dar lugar, las partes se someten a la jurisdicción de la Justicia Nacional en lo Contencioso Administrativo Federal, con expresa renuncia de otro fuero o jurisdicción que pudiere corresponder.

V.29. Indemnidad

El Adjudicatario será exclusivo responsable del servicio brindado y su personal actuará inexcusablemente sin relación de dependencia con Educ.ar S.E.

El Adjudicatario se compromete en forma irrevocable, a mantener indemne a Educ.ar S.E. y/o Ministerio de Educación y Deportes de la Nación por cualquier reclamo, acción judicial, demanda, daño o responsabilidad de cualquier tipo o naturaleza que sea entablada por cualquier persona pública o privada, física o jurídica, o dependientes del propio contratista, cualquiera fuera la causa del reclamo, responsabilidad que se mantendrá aún concluida la contratación, cualquiera fuere la causa y que se extenderá o alcanzará a indemnizaciones, gastos y costas, sin que la enunciación sea limitativa.

V. 30. Prohibición de cesión: La presente contratación se celebra en consideración a los conocimientos y habilidades del Adjudicatario y, por consiguiente, no podrá cederlo ni delegar la dirección y ejecución de la obra a persona natural o jurídica alguna sin autorización previa y por escrito de Educ.ar SE; si el adjudicatario llegare a subcontratar la ejecución total o parcial del presente contrato, asumirá la totalidad de los riesgos sin que el silencio del adjudicatario implique modificación, exoneración, o novación de sus obligaciones. Educ.ar S.E. podrá, a su solo arbitrio, ceder o transferir de cualquier manera, los derechos y obligaciones que emanen del presente.

V. 31. Objeto social

No serán consideradas aquellas empresas cuyo objeto social no contemple con precisión la realización de los servicios que se contratan o los bienes que se pretenden adquirir.

V. 32. Observaciones sobre admisibilidad de ofertas: Resultarán descalificados aquellos oferentes que habiendo prestado servicios en Educ.ar S.E. u otros Organismos Públicos hubieran sido sancionados y/o hubieran hecho abandono del servicio y/o hubiera incurrido en incumplimiento o

penalizaciones. Asimismo, resultarán descalificados aquellos que, al momento de la apertura de las ofertas o en la etapa de evaluación de aquellas o en la adjudicación, se encuentren concursados y/o que hayan presentado acuerdo preventivo extrajudicial o que posean pedido de quiebra.

V. 33. Observaciones generales.

V.33.1. Todo conflicto que pueda presentarse entre el presente pliego y el Pliego de Bases y Condiciones Generales se resolverá en favor del presente.

V.33.2. El dictamen de evaluación de las ofertas deberá comunicarse a todos los Oferentes de acuerdo a los mecanismos establecidos en el Reglamento de Compras y Contrataciones de Bienes y Servicios de Educ.ar S.E. Los interesados podrán impugnarlo dentro de las cuarenta y ocho (48) horas hábiles de notificado. Durante ese término el expediente se pondrá a disposición de los Oferentes para su vista.

La garantía será devuelta a los impugnantes si la impugnación fuera resuelta favorablemente. En tal sentido la misma será devuelta dentro de los (10) diez días de dictado la resolución de la Gerencia General que haga lugar a la impugnación presentada. En caso contrario, se ejecutará la garantía integrada a favor de Educ.ar S.E.

ANEXO I

PLANILLA DE COTIZACIÓN

EX-2017-14221188- -APN-DA#EDUCAR – Pavimentos perimetrales de Educar S.E.

Bienes y Servicios Solicitados							
Renglón Único	Descripción	Unidad de Medida	Cantidad	IVA	Costo unitario S/IVA	Costo Total S/IVA	Costo Total C/IVA
1	Pavimentos perimetrales	Global	1				
La Suma de:						Total \$	

TOTAL OFERTA: \$.....-(Pesos:)

EL OFERENTE DEBERA INDICAR Y DISCRIMINAR EL PORCENTAJE DE IVA INCLUIDO EN LA OFERTA (10,5% - 21%)

LA PLANILLA DEBERA ESTAR ESCRITA EN PROCESADOR DE TEXTO, SIN EXCEPCION.

RAZON SOCIAL:

Nº DE CUIT:

CONTACTO:

CBU:

EMAIL:

NUMEROS TELEFONICOS E INTERNO:

DOMICILIO PARA RECIBIR NOTIFICACIONES:

ANEXO II

PLIEGO DE ESPECIFICACIONES TECNICAS PARA LA EJECUCIÓN DE OBRAS EN EL PAVIMENTO PERIMETRAL Y TAREAS ACCESORIAS EN EXTERIORES DEL EDIFICIO DE EDUCAR S.E DE AV.CDRO.RIVADAVIA 1151 C.A.B.A

OBJETO DE LA CONTRATACION

Efectuar necesarias mejoras en los pavimentos exteriores los que presentan partes afectadas por fisuración y desgaste. Sumándose la ampliación de la superficie pavimentada.

DETALLE DE LAS OBRAS A REALIZAR

Ampliación parcial del pavimento perimetral, en los siguientes lugares:

- a) **Acceso Cdro. Rivadavia con remplazo por hormigón, de los adoquines de la explanada.**
- b) **Sector de los carros de basura**
- c) **Estacionamiento de bicicletas**
- d) **Platea para ubicación de 3 contenedores navieros**
- e) **Ampliación de los codos de pavimento de manera de facilitar el giro de coches y vehículos de carga, con reparación de paño deteriorado, frente a antenas parabólicas.**

Estas tareas están indicadas en planos adjuntos

DESCRIPCION DE TAREAS

Remoción de paños afectados, aserrado mecánico y rotura con martillo neumático. Incluye el retiro del caño galvanizado de la red de incendio obsoleta de la fachada Cdro.Rivadavia.

No requiere trabajo de sanitarista.

Demarcación de los paños a ampliar y a reparar, fijación de los niveles para el correcto escurrimiento de aguas de lluvia.

Apertura de caja, desmonte del paquete de tierra negra y compactación del terreno. De ser necesario, según la estabilidad del suelo, la Contratista efectuará el aporte de cemento seco a mezclar con el suelo existente y posterior regado.

Ejecución de nuevos paños de pavimento:

Se efectuará un hormigón de pavimento, armado con malla metálica Q188, 15 x 15 cm, espesor 6 mm, largo 6 m x 2,15 m de ancho, la que será ubicada en el tercio (1/3) superior de su espesor.

El hormigón de llenado será H 30, Resistencia característica mínima sigma' bk 300 kgf/cm².

Estos trabajos Incluyen el cierre de hendidura entre cámara eléctrica de acometida a la Sala de Tableros 1 (uno), y el muro del edificio con armado de cajón de pase del cableado. **No requiere trabajo eléctrico.**

Componentes y terminación

Cemento puzolánico

Contenido mínimo de cemento: 300 kg/m³

Con agregado de superfluidificante, fibra y 3 Kg/m² de endurecedor cuarcítico.

Relación agua/cemento máxima: 0,45

Asentamiento 5 cm (Tolerancia +/- 1 cm)

Tamaño máximo de agregado grueso: 32 mm

Terminación: fratachado.

Juntas

Ejecución de juntas necesarias para absorber las dilataciones por temperaturas, en paños que no superen los 6,00 m x 6,00 m. junta de contracción, ancho: 6 mm, ancho de expansión: 15 mm.

Una vez efectuada la "cuna" de junta se toma con sellador poliuretánico gris, de un solo componente y se alisa con una papa húmeda.

De ser necesario la Contratista proveerá y colocará burlete de respaldo de junta. No se aceptarán bordes de juntas fisurados, por lo que la reparación será del paño completo.

No se efectuarán hormigonadas sin que antes se verifiquen los niveles y espesores determinados, con la Supervisión de Obra, así como se dará aviso con anticipación a la Supervisión del día que se hormigonará.

La Contratista realizará en un laboratorio reconocido en estas tareas, el ensayo de 4 probetas por tramo de hormigonado, haciendo 2 ensayos a los 7 días y 2 a los 28 días.

La Contratista efectuará el acopio de adoquines levantados del paño del acceso Cdno.Rivadavia 1151, que será remplazado por nuevo pavimento de hormigón.

Parte de los adoquines se trasladarán y depositarán en cercanía del cantero que se encuentra frente al Acceso Lateral del edificio y el resto a indicar por la Supervisión de Obra.

Se deberá efectuar el retiro de tierra sobrante, residuos de obra y terminadas las obras la Contratista retirará los materiales sobrantes.

CONSIDERACIONES A TENER EN CUENTA

Para los trabajos de rotura a efectuar con martillo neumático y aserrado de juntas que generan ruido y polvo, se tendrá en cuenta que EDUCAR S.E inicia su actividad a las 10 hs y hasta las 18 hs, por lo que se concentrará el grueso de las roturas de 8 a 10 hs. o posteriormente a las 18 hs.

Respecto del polvo que se produzca, se regará con agua y donde sea necesario se hará montarán pantallas protectoras.

Como las obras se desarrollarán en distintos puntos del pavimento perimetral de EDUCAR, es necesario programar con anticipación los lugares a intervenir, sectorizar, señalizar y vallar, teniendo en cuenta **programar con anticipación la circulación vehicular.**

Se tendrá especial cuidado en los alrededores a las obras, donde haya césped plantado el que será preservado.

Los trabajos se efectuarán de acuerdo a las reglas del arte de la construcción, teniendo en cuenta la Contratista, que aun no estando mencionado en pliego o no figurando detalles de las tareas que hacen al trabajo requerido, deberán ser efectuados a su cargo.

La Contratista proveerá todos los materiales, herramientas, equipos, pañol, baño químico etc., que sean necesarios para la realización de las obras.

Deberá presentar las muestras de los materiales a utilizar que le requiera en su momento, la Supervisión de Obra.

El Oferente tendrá en cuenta a todo efecto, que los trabajos encomendados en este Pliego de Especificaciones Técnicas Particulares se rigen por el Pliego de Condiciones Generales de Contratación de Obras de EDUCAR S.E.

Visita de Obra, el Oferente deberá efectuar la misma, recibiendo de la Supervisión de Obra, el certificado que tendrá que presentar junto con la Oferta.

Contacto: AºCarlos Lecot 15 5 799 2492.

Plazo de obra: 20 (veinte) días corridos, a partir de la adjudicación de la obra por EDUCAR S.E

Precio: El mismo debe incluir el IVA

Forma de Pago: 30 % de anticipo y el saldo a la terminación de los trabajos.

Nuevos Contenedores

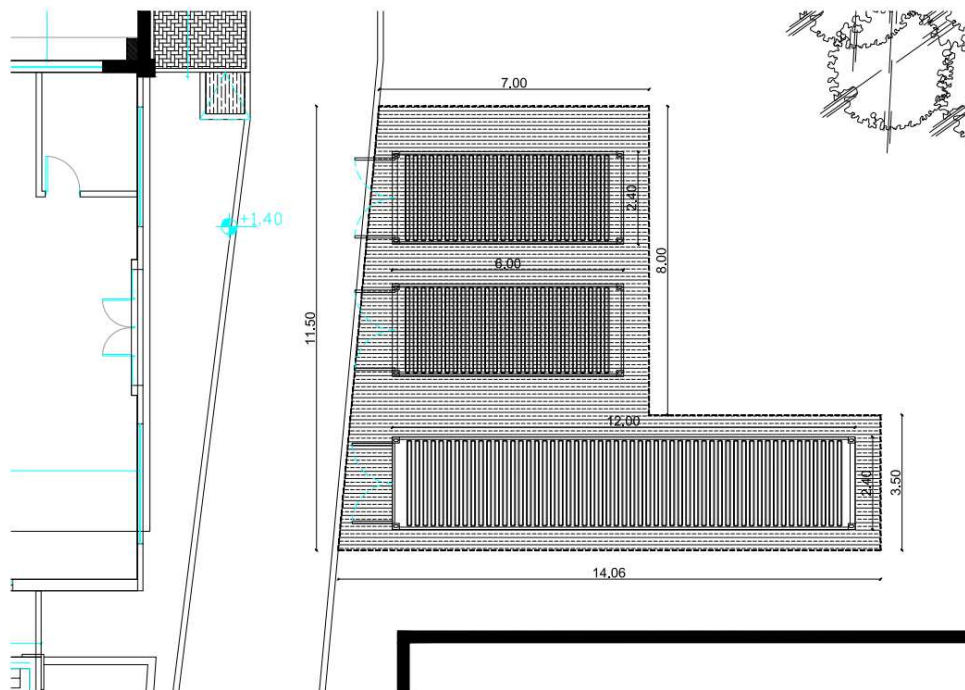

Ejecución de Pavimentos en Acceso Av. Cdno. Rivadavia - Sector 1 y 2
Remoción de adoquines y ejecución de pavimento en acceso vehicular

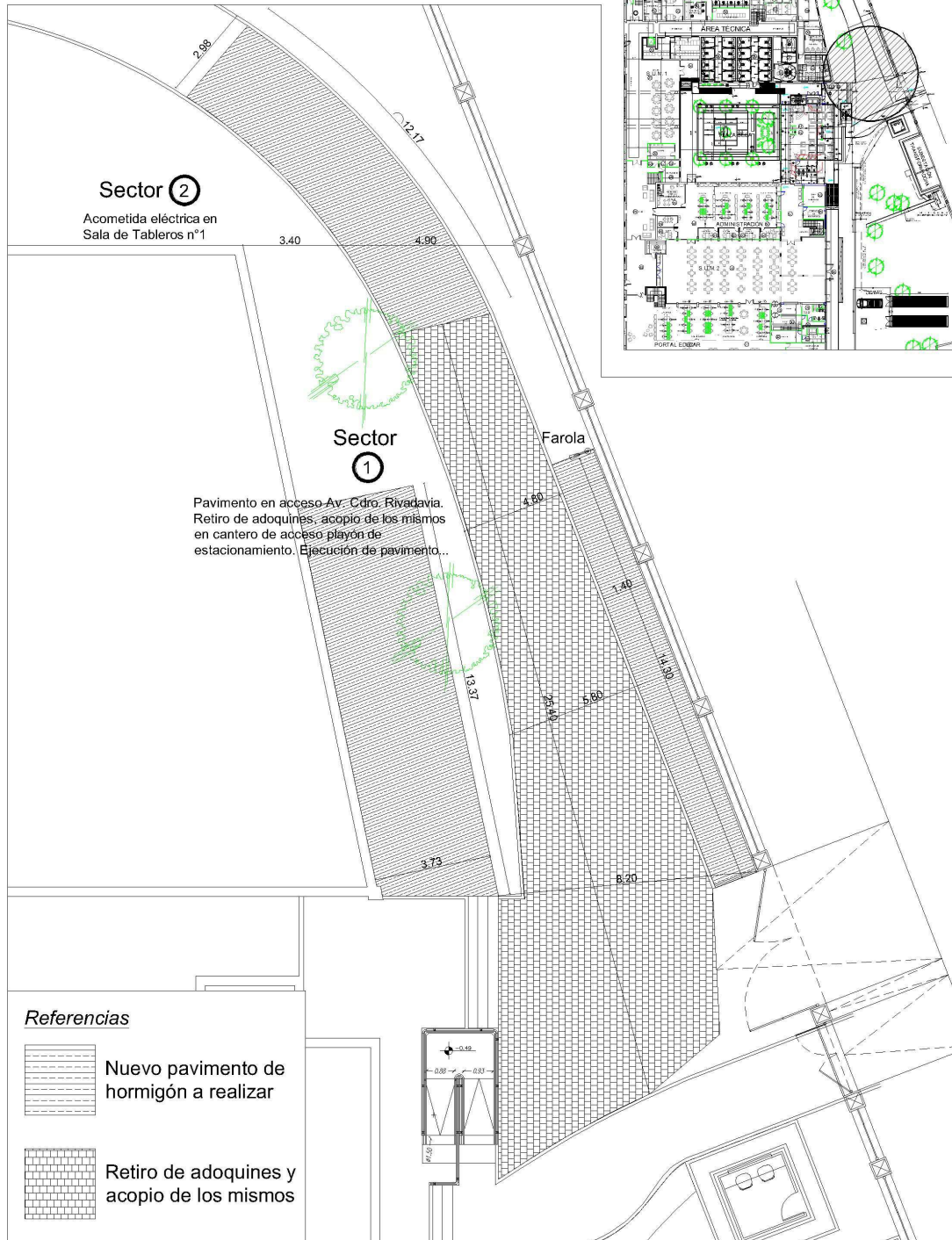

NOTA: Medidas a verificar en obra.

Ejecución de Pavimentos en Sector Antenas - Sector 3

Ejecución de codo y parche frente a antenas

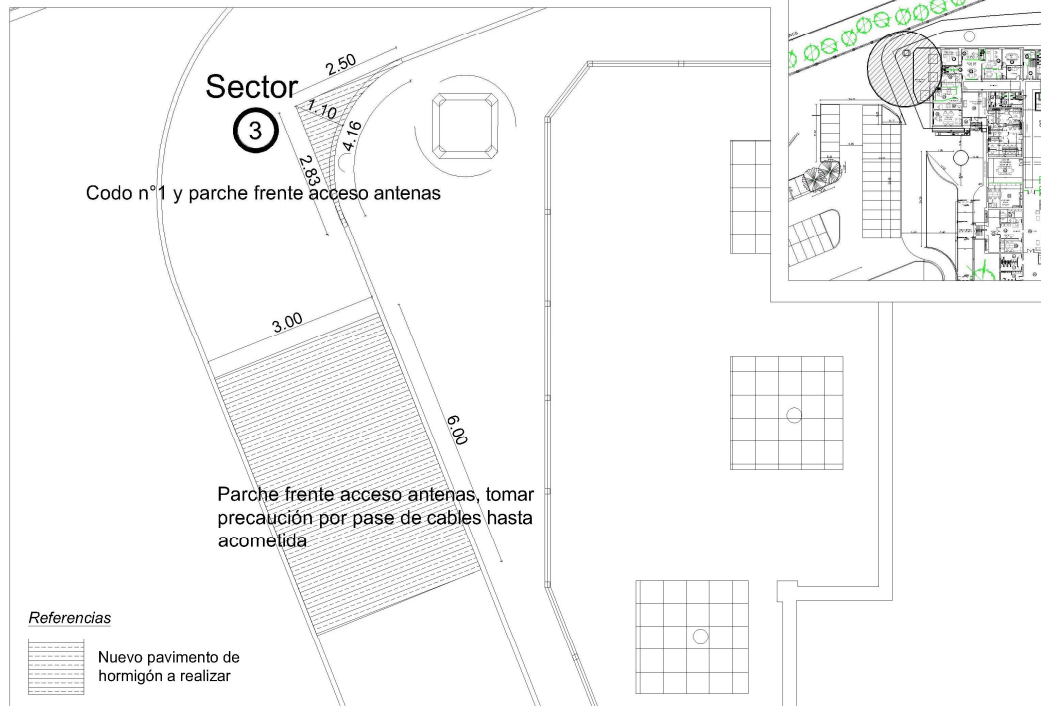

Ejecución de Pavimentos en Sector Antenas - Sector 4

Ejecución de codo y corte de cordón existente

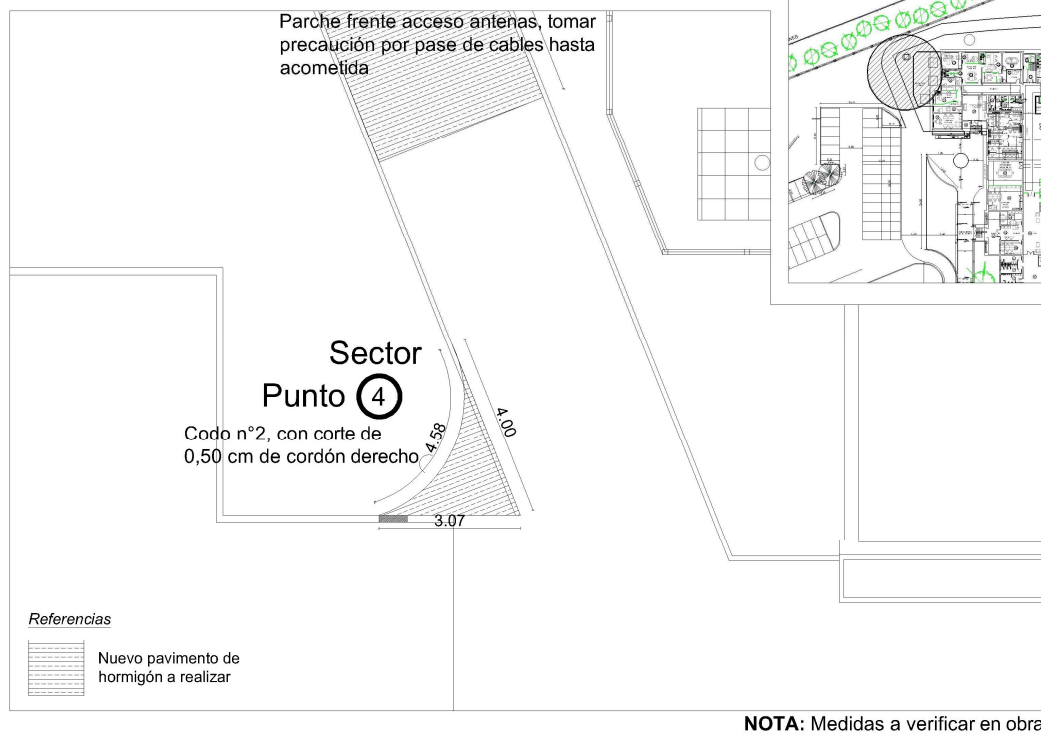

ANEXO III

PERSONA NO HUMANA

Buenos Aires,..... de..... de 2....-

Sres. Educ.ar Sociedad del Estado

Quien suscribe.....⁽¹⁾,.....⁽²⁾ Nº....., en mi carácter de.....
.....⁽³⁾ de la firma⁽⁴⁾, declaro bajo
juramento que la misma:

- no se encuentra incurso en ninguna de las causales de inhabilidad para contratar con el Estado.
- que no mantiene procesos judiciales con el Estado Nacional, sus entidades descentralizadas, ni con ninguno de los organismos incluidos en el artículo 8º de la Ley Nº 24.156⁽⁵⁾,
- que presenta una situación regularizada en lo que a aportes previsionales y cumplimiento tributario se refiere.
- No posee conflicto de intereses conforme a lo establecido en la ley de Ética Pública 25.188 y sus modificatorias.

FIRMA:

ACLARACIÓN:

D.N.I.:

(1) Nombre y apellido del presentante.

(2) Tipo de documento, DNI, LC o LE, CI o Pas.

(3) Titular, apoderado, gerente, etc.

(4) Nombre de la empresa.

(5) Comprende la Administración Central y los Organismos Descentralizados, Instituciones de Seguridad Social, Sociedades del Estado, Sociedades Anónimas con Participación Estatal Mayoritaria, todas aquellas otras organizaciones empresariales donde el Estado nacional tenga participación mayoritaria en el capital o en la formación de las decisiones societarias, toda organización estatal no empresarial, con autarquía financiera, personalidad jurídica y patrimonio propio, donde el Estado nacional tenga el control mayoritario del patrimonio o de la formación de las decisiones, incluyendo aquellas entidades públicas no estatales donde el Estado nacional tenga el control de las decisiones y los Fondos Fiduciarios integrados total o mayoritariamente con bienes y/o fondos del Estado nacional.

ANEXO IV.

PERSONA HUMANA.

Buenos Aires,..... de..... de 2....-

Sres. Educ.ar Sociedad del Estado

Quien suscribe.....⁽¹⁾,....⁽²⁾ N°....., declaro bajo juramento que:

- no me encuentro incurso en ninguna de las causales de inhabilidad para contratar con el Estado.
- que no me encuentro incurso en ninguna de las causales de incompatibilidad para contratar con el Estado.
- que no mantengo procesos judiciales con el Estado Nacional, sus entidades descentralizadas, ni con ninguno de los organismos incluidos en el artículo 8º de la Ley Nº 24.156⁽³⁾,
- que presento una situación regularizada en lo que a aportes previsionales y cumplimiento tributario se refiere.
- No posee conflicto de intereses conforme a lo establecido en la ley de Ética Pública 25.188 y sus modificatorias.

FIRMA:

ACLARACIÓN:

D.N.I.:

(1) Nombre y apellido del presentante.

(2) Tipo de documento, DNI, LC o LE, CI o Pas..

(3) Comprende la Administración Central y los Organismos Descentralizados, Instituciones de Seguridad Social, Sociedades del Estado, Sociedades Anónimas con Participación Estatal Mayoritaria, todas aquellas otras organizaciones empresariales donde el Estado nacional tenga participación mayoritaria en el capital o en la formación de las decisiones societarias, toda organización estatal no empresarial, con autarquía financiera, personalidad jurídica y patrimonio propio, donde el Estado nacional tenga el control mayoritario del patrimonio o de la formación de las decisiones, incluyendo aquellas entidades públicas no estatales donde el Estado nacional tenga el control de las decisiones y los Fondos Fiduciarios integrados total o mayoritariamente con bienes y/o fondos del Estado nacional.