



PLIEGO DE BASES Y CONDICIONES PARTICULARES (*)

EDUC.AR SOCIEDAD DEL ESTADO

I. PROCEDIMIENTO DE SELECCIÓN

Tipo: CONTRATACIÓN DIRECTA	Nº 1398	Ejercicio: 2014
Clase: SIN CLASE		
Modalidad: SIN MODALIDAD		
Expediente Nº 1834/2014 EDUC.AR-SE – ADMINISTRACION		
Rubro Comercial: 38 – OBRAS		
Objeto de la contratación: INSTALACION DE EQUIPOS DE AIRE ACONDICIONADO EN DATA CENTER Y SECTOR ISLAS DE EDICION		

II. PRESENTACION DE OFERTAS

Lugar / Dirección	Plazo y Horario
Educ.ar S.E – Av. Comodoro Rivadavia 1151, Mesa de Entradas, Ciudad Autónoma de Buenos Aires, CP (1429).	Días hábiles entre 11:00 y 16:00hs, hasta la fecha y hora fijadas para el acto de apertura.

III. ACTO DE APERTURA

Lugar /Dirección	Día y Hora
Educ.ar S.E – Av. Comodoro Rivadavia 1151, Mesa de Entradas, Ciudad Autónoma de Buenos Aires, CP (1429).	El día 11/11/2014 a las 15.00 hs.

(*) El Pliego de Bases y Condiciones particulares de esta contratación se puede consultar en <http://portal.educ.ar/acercade> y el Pliego de Bases y Condiciones Generales (aprobado por Acta de Directorio Nº 102), se encuentra disponible en www.educ.ar/sitios/educar/compras/pliegounico

IV. OBJETO DEL PRESENTE LLAMADO

Se requiere la provisión de los trabajos especificados en el Anexo II de Especificaciones Técnicas con sus respectivos planos que se adjuntan y que forman parte del presente pliego.

V. PLIEGO DE CONDICIONES PARTICULARES

1. Forma de Cotización Requerida: Deberá cotizarse por renglón único escrito a máquina o en procesador de texto sin excepción utilizando la Planilla de Cotización que se adjunta como Anexo "I" a la presente. Todos los precios cotizados se consignarán en moneda de curso legal, incluyendo el Impuesto al Valor Agregado (I.V.A.) como precios finales, con el impuesto incorporado. Asimismo deberán completarse los datos indicados en el Anexo I, sin excepción y dicha oferta deberá llevar firma, aclaración y sello del oferente.

2. Presentación de las propuestas: Las propuestas se presentarán en sobre cerrado y pegado, que deberá entregarse personalmente en la Coordinación de Compras de Educ.ar S.E., sita en Av. Comodoro Rivadavia 1151, Ciudad Autónoma de Buenos Aires (CP 1429), en

días hábiles en el horario de 11 a 16 horas y hasta el horario establecido en el acto de apertura; donde se realizará el acto de apertura correspondiente. En su interior deberán incluir la siguiente documentación de presentación obligatoria debidamente firmada y sellada por el oferente:

- Pliego de bases y condiciones particulares, con firma, aclaración y sello del oferente.
- Anexo I con Planilla de cotización con la propuesta económica, con firma, aclaración y sello del oferente. Asimismo, deberá completar sin excepción los datos indicados en el citado anexo.
- Anexo II, con firma, aclaración y sello del oferente.
- Anexo VI o VII según corresponda, con firma, aclaración y sello del oferente.
- Toda la documentación que acredite personería tanto persona física como jurídica con firma, aclaración y sello del oferente.
- Para acreditar identidad en persona física, deberá acompañar copia de DNI con la leyenda de copia fiel.
- Para acreditar personería como persona jurídica, deberá acompañar copia del estatuto social, última acta de renovación de cargos de firmante de la oferta, copia de DNI del mismo y poder, si corresponde, conjuntamente con la documentación antes mencionada, con la leyenda de copia fiel en toda la documentación.
- Constancia de Inscripción en AFIP vigente, tanto para persona física como jurídica, con la leyenda de copia fiel, firma, sello y aclaración del oferente.
- Certificado fiscal para contratar vigente, resolución general AFIP N° 1814 de fecha 11/1/2005 o en su defecto la constancia de certificado fiscal en trámite con fecha y sello legible de la Agencia AFIP correspondiente hasta la presentación del certificado requerido, que deberá efectuarse previo a la adjudicación; y constancia de adhesión al régimen de facturación electrónica, ambos con la leyenda de copia fiel, firma, sello y aclaración del oferente.
- El oferente deberá constituir domicilio en la Ciudad Autónoma de Buenos Aires o Gran Buenos Aires.
- Toda la documentación detallada en el pliego de bases y condiciones generales de Educ.ar S.E. con firma, aclaración y sello del oferente.



- Certificado de Vista al predio: La visita es requisito obligatorio para presentarse en esta licitación y deberá ser coordinada con la Oficina de Proyectos y Obras de Educ.ar S.E. Av. Comodoro Rivadavia 1151 CABA, Teléfono: 4704-4000, internos: 4072/4102. El certificado de visita será extendido por la Oficina de Proyectos y Obras de Educ.ar S.E. y el oferente deberá adjuntar el certificado y el resto de la documentación solicitada, requisito sin excepción.

3. Defectos de Presentación: Toda raspadura y/o enmienda deberá ser salvada indefectiblemente por el oferente en su propuesta, ratificando con su firma la misma. Para el caso de errores u omisiones que, a exclusivo criterio de la Sociedad, resulten meramente formales y que resulten subsanables, se brindará un plazo de cuarenta y ocho (48) horas al presentante para su adecuación a las formalidades requeridas.

4. Mantenimiento de la oferta: Los oferentes deberán mantener las ofertas por el término de sesenta (60) días corridos contados a partir de la fecha del acto de apertura. Este plazo se prorrogará en forma automática por un lapso igual que al inicial.

5. GARANTÍAS:

A. Garantía de Oferta:

El oferente deberá integrar en concepto de garantía de oferta el cinco por ciento (5%) del monto total de la oferta. En el caso de cotizar con descuentos o alternativas o variantes, la garantía se calculará, sobre el mayor monto presupuestado. En los casos de licitaciones o concursos de etapa múltiple, la garantía de mantenimiento de la oferta se establecerá por un monto fijo en el pliego de bases y condiciones particulares.

La presente garantía se podrá presentar: en efectivo, mediante depósito en la cuenta de Educ.ar S.E. o transferencia electrónica, produciendo efectos en el momento de su acreditación; con cheque certificado contra entidad bancaria, con domicilio en la Ciudad de Buenos Aires. El cheque certificado se depositará dentro del plazo que rija para estas operaciones. En este caso quien preste la garantía se hará cargo del impuesto establecido por la ley 25.413, que será deducido al momento de su devolución; con aval bancario constituyéndose el fiador en deudor solidario, liso y llano y principal pagador con renuncia a los beneficios de división y excusión en los términos del artículo 2013 del Código Civil, así como el beneficio de interpelación judicial previa; con seguro de caución mediante pólizas aprobadas por la Superintendencia de Seguros de la Nación, extendidas a favor de Educ.ar S.E. domiciliado en Saavedra 789 Piso 5; o con pagarés a la vista suscriptos por quienes tengan el uso de la firma social o actuaren con poderes suficientes, cuando el monto de la garantía no supere los \$15.000,00. En el caso de



póliza de seguro de caución las relaciones entre el Tomador y el Asegurador se rigen por lo establecido en la solicitud accesoria a esta póliza, cuyas disposiciones no podrán ser opuestas al Asegurado. Los actos, declaraciones, acciones u omisiones del Tomador de la póliza, incluida la falta de pago del premio en las fechas convenidas, no afectarán en modo alguno los derechos del Asegurado frente al Asegurador. La utilización de esta póliza implica ratificación de los términos de la solicitud.

La no constitución de la Garantía de Oferta en los términos establecidos en el Pliego de Bases y Condiciones Generales, torna a dicha oferta inadmisibles.

B. Garantía de Anticipo: El adjudicatario deberá integrar una contra garantía por el equivalente al anticipo que perciba equivalente al treinta por ciento (30 %) y como requisito previo para su percepción.

La contra garantía de anticipo se podrá constituir en efectivo, mediante depósito en la cuenta de Educ.ar S.E. o giro postal bancario; con cheque certificado contra entidad bancaria, con preferencia del lugar donde se realice la contratación o el domicilio de Educ.ar S.E.; con aval bancario u otra fianza a satisfacción de Educ.ar S.E. constituyéndose el fiador en deudor solidario, liso y llano y principal pagador con renuncia a los beneficios de división y excusión en los términos del artículo 2013 del Código Civil, así como el beneficio de interpelación judicial previa; o con seguro de caución mediante pólizas aprobadas por la Superintendencia de Seguros de la Nación extendidas a favor de Educ.ar S.E. con domicilio en Saavedra 789 Piso 5. En el caso de póliza de seguro de caución las relaciones entre el Tomador y el Asegurador se rigen por lo establecido en la solicitud accesoria a esta póliza, cuyas disposiciones no podrán ser opuestas al Asegurado. Los actos, declaraciones, acciones u omisiones del Tomador de la póliza, incluida la falta de pago del premio en las fechas convenidas, no afectarán en modo alguno los derechos del Asegurado frente al Asegurador. La utilización de esta póliza implica ratificación de los términos de la solicitud.

C. Garantía de cumplimiento de contrato:

El adjudicatario deberá integrar la garantía de cumplimiento de contrato del (10%), dentro del término de ocho (8) días de recibida la Orden de Compra en el caso de licitaciones y de cuarenta y ocho (48) horas en el caso de las contrataciones directas. Vencido dicho plazo Educ.ar S.E., podrá rescindir el contrato con pérdida de la garantía de la oferta.

El Adjudicatario podrá eximirse de presentar la garantía de cumplimiento de contrato satisfaciendo la prestación dentro del plazo fijado en el párrafo anterior, salvo el caso de rechazo de los bienes. En este supuesto el plazo de integración se contará a partir de la comunicación fehaciente del rechazo; los bienes rechazados quedarán en caución y no podrán ser retirados, sin que previamente se integre la garantía que corresponda.

La garantía de cumplimiento de contrato se podrá constituir en efectivo, mediante depósito en la cuenta de Educ.ar S.E. o transferencia electrónica, produciendo efectos en el momento de su

acreditación; con cheque certificado contra entidad bancaria, con domicilio en la Ciudad de Buenos Aires. El cheque certificado se depositará dentro del plazo que rija para estas operaciones. En este caso quien preste la garantía se hará cargo del impuesto establecido por la ley 25.413, que será deducido al momento de su devolución; con aval bancario constituyéndose el fiador en deudor solidario, liso y llano y principal pagador con renuncia a los beneficios de división y excusión en los términos del artículo 2013 del Código Civil, así como el beneficio de interpelación judicial previa; con seguro de caución mediante pólizas aprobadas por la Superintendencia de Seguros de la Nación, extendidas a favor de Educ.ar S.E. domiciliado en Saavedra 789 Piso 5; o con pagarés a la vista suscriptos por quienes tengan el uso de la firma social o actúen con poderes suficientes, cuando el monto de la garantía no supere los \$15.000,00. En el caso de póliza de seguro de caución las relaciones entre el Tomador y el Asegurador se rigen por lo establecido en la solicitud accesoria a esta póliza, cuyas disposiciones no podrán ser opuestas al Asegurado. Los actos, declaraciones, acciones u omisiones del Tomador de la póliza, incluida la falta de pago del premio en las fechas convenidas, no afectarán en modo alguno los derechos del Asegurado frente al Asegurador. La utilización de esta póliza implica ratificación de los términos de la solicitud.

La no constitución por parte del Proveedor adjudicado de la Garantía de Cumplimiento del Contrato en los términos establecidos en el Pliego de Bases y Condiciones Generales, faculta a Educ.ar S.E. a dejar sin efecto dicha adjudicación, sin lugar a indemnización o reclamo alguno a favor de los interesados, oferentes o adjudicatarios.

No será necesario presentar garantía cuando el monto no fuere superior a pesos cinco mil (\$ 5.000,00).

D. Devolución de garantías:

Las garantías de mantenimiento de la oferta, a los oferentes que no resulten adjudicatarios, dentro de los DIEZ (10) días de presentada la garantía de cumplimiento del contrato por el adjudicatario o, en su caso, de ejecutado el contrato por el mismo.

En los procedimientos de etapa múltiple, se devolverá la garantía de mantenimiento de oferta a los oferentes que no resulten preseleccionados, en oportunidad de la apertura del sobre que contiene la oferta económica.

Las garantías de cumplimiento de contrato o las contragarantías, dentro de los diez (10) días de cumplido el contrato cuando no quede pendiente penalidad alguna.



Las garantías de impugnación al dictamen de evaluación de las ofertas o de precalificación, dentro de los diez (10) días de dictada la resolución de la Gerencia General que haga lugar a la impugnación presentada. Si la impugnación fuera rechazada se ejecutara la garantía integrada.

En los casos en que, luego de notificado fehacientemente, el oferente o adjudicatario no retirase las garantías, podrá reclamar su devolución dentro del plazo de UN (1) año a contar desde la fecha de la notificación. La falta de presentación dentro del plazo señalado por parte del titular del derecho, implicará la renuncia tácita del mismo a favor de Educ.ar y será aceptada por la Gerencia General al ordenar el ingreso patrimonial de lo que constituye la garantía.

Cuando la garantía haya sido constituida mediante pagaré, éste se destruirá al término de dicho plazo, dejándose constancia en el expediente.

6. De la Adjudicación:

La presente Contratación se adjudicará por renglón único. A los fines de la evaluación de las ofertas, se tendrá en cuenta el cumplimiento de los requisitos exigidos en el presente pliego, la idoneidad de los oferentes, el cumplimiento de las especificaciones técnicas solicitadas en el presente pliego, la calidad de los productos ofertados adjudicándose a las propuestas que, ajustándose a lo solicitado, resulten más conveniente para Educ.ar S.E. En caso de igualdad de ofertas se procederá a solicitar mejoramiento de oferta y en caso de persistir la igualdad, se actuará conforme a lo establecido en la ley número 22.431 artículo 8 bis, reglamentada por decreto 312/10.

7. Requisitos establecidos en el presente pliego:

Todos los requisitos establecidos en el presente Pliego son considerados obligatorios y su ausencia o incumplimiento total o parcial, dará lugar al rechazo de la propuesta. Sin embargo, y siempre que se trate de aquellos requisitos que al exclusivo criterio de Educ.ar S.E. sean susceptibles de subsanación, el oferente deberá, dentro del plazo que se estipule contado a partir del día siguiente al de la notificación, proceder a regularizar dicha situación.

8. Facultad de Educ.ar S.E.:

Educ.ar podrá dejar sin efecto, el procedimiento de contratación en cualquier momento anterior al perfeccionamiento del contrato, sin lugar a indemnización alguna en favor de los interesados, oferentes o adjudicatarios. Los oferentes aceptan de forma plena y de conformidad, todas las especificaciones del presente pliego y la forma de adjudicar la licitación, por el sólo hecho de presentar su oferta.

9 . Moneda de Cotización y de Pago:

La moneda de curso legal en Argentina.



10. Facultad de Supervisión de Educar S.E.:

Educ.ar S.E. a través de su personal propio y/o contratado especializado y con experiencia en el rubro, tendrá facultades de supervisión sobre los requerimientos solicitados en la presente contratación.

11. Supervisión de Obra:

La Supervisión de Obra estará a cargo de quien designe la oficina de Proyectos y Obras de Educ.ar S.E.; ésta comunicará por medio fehaciente al contratista cuáles son las personas autorizadas para visitar la obra en cualquier momento sin previo permiso y cuáles están autorizadas para dar órdenes escritas con carácter de supervisión.

12. Corrección de Trabajos Defectuosos:

Cuando un trabajo resultare defectuoso, ya sea por fallas del material o de la ejecución, el contratista lo corregirá si es posible o, en caso contrario, lo demolerá y reconstruirá a su costa, sin que ello pueda justificar ampliación de plazo.

El comitente establecerá cuando corresponde corregir un trabajo defectuoso, debiendo la corrección realizarse a satisfacción de aquél.

13. Vicios Ocultos:

Cuando se considere que pudieran existir vicios en trabajos no visibles, la Supervisión podrá ordenar las demoliciones o desmontajes y las construcciones necesarias para constatar la existencia de tales vicios o defectos. Si los defectos fueran comprobados, todos los gastos originados por tal motivo estarán a cargo del contratista. En caso contrario, los abonará el comitente.

Si los vicios se manifestaran en el transcurso del plazo de garantía, el contratista deberá reparar o cambiar las obras defectuosas en el plazo que se le fije, a contar desde la fecha de su notificación. Transcurrido ese plazo, dichos trabajos podrán ser ejecutados por el comitente o por terceros, a costa de aquel, deduciéndose su importe del fondo de reparo.

La recepción definitiva de los trabajos no implicará la pérdida del derecho del comitente de exigir el resarcimiento de los gastos, daños o intereses que le produjera la reconstrucción de aquellas partes de la obra en las cuales se descubriera ulteriormente la existencias de vicios. Tampoco libera al contratista de las responsabilidades que determina el Artículo 1646 del Código Civil.

14. Penalidades por incumplimiento del contrato:

El incumplimiento de las obligaciones contraídas por los oferentes y los adjudicatarios dará lugar a la aplicación de las penalidades que a continuación se detallan:

- A los oferentes: Por desistimiento total o parcial de la oferta dentro del plazo de mantenimiento de oferta o prórroga, perderá el proporcional de la garantía, siendo además a su cargo las diferencias de precios entre su propuesta y la que se adjudique posteriormente.
- A los adjudicatarios: Por entrega de los elementos fuera de término contractual o deficiencias en la prestación del objeto del contrato, multa por mora de uno por ciento (1%) por cada día de mora, del valor total de la adjudicación hasta completar un ciento por ciento.



- Por falta de constitución de la garantía de cumplimiento de contrato o incumplimiento parcial o total del contrato se penará con la resolución del contrato con pérdida total de la garantía y diferencia del precio vigente y diferencia de precios a su cargo por la ejecución del contrato por un tercero, sin perjuicio de los daños y perjuicios que eventualmente correspondieran.

Cuando el contrato consista en la provisión periódica de elementos, se aplicará multa del cinco por ciento (5%) sobre el importe de los elementos que dejare de proveer, resolución del contrato con la pérdida de la garantía y diferencia de precios a su cargo con la provisión por un tercero; sin perjuicio de los daños y perjuicios que eventualmente correspondieren.

La mora se considerará producida por el simple vencimiento del plazo contractual sin necesidad de interpelación judicial o extrajudicial alguna.

Las multas serán de aplicación automática sin necesidad de pronunciamiento expreso y podrán deducirse de cualquier saldo a favor que el oferente tuviera a su favor respecto de Educ.ar S.E.

En todos los casos será facultad de Educ.ar S.E. optar por la rescisión parcial o total, con pérdida de la garantía de cumplimiento de contrato en proporción a la parte no cumplida y reclamar por los daños y perjuicios ocasionados.

Educ.ar S.E. tendrá derecho a intimar al oferente, adjudicatario o proveedor incumplidor el depósito en efectivo del importe de la multa o garantía perdida, en la cuenta bancaria que indique y dentro del plazo que a tal efecto le fije. La ejecución de las garantías o la iniciación de las acciones destinadas a obtener el cobro de las mismas, tendrán lugar sin perjuicio de la aplicación de las multas que correspondan o de las acciones que se ejerzan para obtener el resarcimiento integral de los daños que los incumplimientos de los oferentes o proveedores hubieran ocasionado.

15. Relación Contractual:

En ningún caso el Contratista o el personal del Contratista, podrá ser considerado empleado del Comitente.

16. Responsabilidad por el Personal:

El Contratista deberá responder por la conducta que observe su personal, como así también por los deterioros, desordenes o cualquier hecho anormal derivado de la conducta del mismo. El Contratista tendrá plena responsabilidad por los reclamos que resulten de hechos o actos cometidos por el personal a su cargo, lo que se extenderá a los reclamos por lesiones, muerte o daño a la propiedad, que derive de ellos.

17. Cumplimiento de las Leyes Laborales y Cargas Sociales:

El Contratista deberá proceder a la contratación de su personal de acuerdo con todos los requisitos exigidos por la legislación laboral vigente.

Asimismo el Contratista se compromete expresamente a dar cumplimiento a todas las obligaciones laborales y de seguridad social respecto del personal; en particular el pago de los salarios y demás cargas sociales y fiscales del personal, sus obligaciones con la seguridad social y seguro de Accidentes de Trabajo, pagos que deberá efectuar dentro de los plazos y modalidades que dichas normas legales exigen.

El CONTRATISTA asegura la indemnidad del comitente por cualquier reclamo efectuado por su personal, ya sea en sede administrativa o judicial.



18. Seguros Obligatorios a Cargo del Contratista:

El Contratista tomará por su cuenta y a su costo todos los seguros que correspondan de acuerdo a la legislación nacional y de la Ciudad Autónoma de Buenos Aires y los mantendrá vigentes hasta la terminación de los trabajos solicitados en la presente licitación. Especialmente el contratista deberá contratar una cobertura de los riesgos de trabajo dentro de los términos y alcances de la Ley N° 24.557 (Ley de Riesgos de Trabajo), incendio y otros riesgos de la obra y el seguro de vida obligatorio en los términos del decreto N° 1567. Asegurará a todos los empleados del Contratista afectados a la ejecución de los servicios contratados. Esta cobertura incluirá la responsabilidad civil del empleador derivada de accidentes de trabajos. Asimismo, el contratista deberá dar estricto cumplimiento a la legislación vigente respecto de Higiene y Seguridad en el Trabajo; la falta de cumplimiento de la misma será motivo bajo apercibimiento de aplicación de multa conforme la previsión del punto **15**) del presente pliego. Los seguros antes descriptos deberán ser presentados de manera previa al inicio de los trabajos presentando copia de la nómina total del personal afectado a la obra respecto a ART, reservándose Educ.ar S.E., el derecho de solicitar copia de todos los seguros en cualquier momento durante la ejecución de la obra. Asimismo, el adjudicatario antes de comenzar la obra deberá obtener un seguro de responsabilidad civil contra terceros con clausula de no repetición manteniendo indemne a Educ.ar .S.E y/o Ministerio de Educación de la Nación.

La contratación de seguros en modo alguno liberará al Contratista de sus responsabilidades con el Comitente.

Por otra parte el Adjudicatario deberá designar un profesional en Seguridad e Higiene, quién elaborará un Plan de seguridad para la obra en cuestión que deberá contar con la aprobación de la ART de la empresa adjudicataria. Este profesional deberá realizar visitas periódicas a lo largo de la obra, notificando en forma fehaciente a la Supervisión de Obra a cargo de la Oficina de Proyectos y Obras de Educ.ar S.E la ejecución del Plan de Seguridad y las observaciones que surjan y que den como resultado cambios necesarios para la seguridad de las personas y los bienes.

19. Nómina del Personal:

El Adjudicatario deberá presentar la nómina del personal que cumplirá con la ejecución de los trabajos a contratar. En los casos en que el Contratista incorpore o reemplace personal a su equipo, deberá comunicarlo al Comitente con anterioridad a la incorporación o reemplazo. En todos los casos el personal citado deberá estar correctamente incorporado en la nómina de la ART de la empresa oferente y esta antes del comienzo de obra deberá presentar toda la nómina del personal afectado a obra inscrita en la ART. Educ.ar S.E. se reserva el derecho de corroborar el cumplimiento de la normativa en materia laboral.

20. Pago, Facturación, Recepción:

- a) Se abonará un Anticipo equivalente al treinta por ciento (30%) del monto del contrato. Dicho anticipo será pagado a partir de la firma del contrato (Anexo III) dentro de los diez (10) días hábiles y luego de recibir la documentación exigida en el presente pliego para tales efectos, previa constitución de la contragarantía prevista en el acápite de garantías.
- b) El saldo restante, se abonará contra certificación de la instalación final del objeto de la presente licitación.



- c) Las facturas serán entregadas en Av. Comodoro Rivadavia 1151 C.A.B.A. Las mismas deberán contar con la conformidad de la Oficina de Proyectos y Obras de Educ.ar S.E., quien verificará la correcta entrega en tiempo y forma del material o servicio objeto de la presente contratación, como así también de la calidad de los trabajos realizados.
- d) Todos los pagos serán realizados en el domicilio de Educ.ar S.E. ubicado en Av. Comodoro Rivadavia 1151 de la Ciudad Autónoma de Buenos Aires, los días jueves de 10:30 horas a 13:00 horas, .previa presentación por parte de la adjudicataria de la factura pertinente, que deberá ser emitida observando los requisitos de la legislación vigente y poseer la conformidad de Educ.ar S.E. y volcando en la misma número de orden de compra, número de licitación, número de expediente y objeto de facturación sin excepción, indicando también el número de certificado de obra correspondiente.
- e) Asimismo cabe aclarar que a partir del 01.11.2010 se exige el cumplimiento de las resoluciones generales de AFIP 1814/05, 2853/2010, 2973/10, Certificado fiscal para contratar vigente a los proveedores de la Administración Nacional, los cuales deberán presentar certificado fiscal para contratar y estarán obligados a emitir comprobante electrónico para aquellas ofertas cuyos montos sean iguales o superiores a \$50.000.
- f) Los pagos serán efectuados a través de la emisión de cheques cruzados a nombre del adjudicatario, con la cláusula no a la orden. En caso que el trámite sea realizado por una persona autorizada por el adjudicatario, la misma deberá presentar la autorización expresa emitida por el proveedor que identifique nombre, apellido y DNI.
- g) Educ.ar S.E. no autorizará ningún pago originado en el presente contrato al CONTRATADO/PROVEEDOR que no se encuentre inscripto en la AFIP en la categoría correspondiente a su ingresos, lo cual será verificado por la Coordinación Contable después de la presentación de la factura. Si se detectare una falta en este sentido, se le comunicará al CONTRATADO/PROVEEDOR, quien bajo su exclusiva responsabilidad e interés, podrá realizar ante la AFIP el trámite correspondiente a su recategorización y presentar nueva factura. En tal caso, el plazo contractualmente previsto para el pago comenzará a computarse a partir de esta fecha.

20.1 Condición de pago:

Dentro de los (10) diez días hábiles de recibida la factura y previa conformidad por parte del área requirente y de la Comisión de Recepción.

20.2 Forma de Pago:

30% de anticipo previa conformación de la garantía de anticipo por el mismo valor que el facturado y el 70% restante una vez finalizado los trabajos requeridos previa conformación del área requirente y de la factura por parte de la Comisión de Recepción Definitiva.

21. Recepción Definitiva:

Toda recepción parcial o total, de un bien o servicio, tendrá carácter provisional hasta tanto se emita el certificado de recepción definitiva, firmado por la Comisión de Recepción de Educ.ar S.E, cuyo teléfono es 4704-4000 int. 4041. El ingreso de bienes o prestación de servicios está sujeto a rechazo por parte de la Comisión de Recepción de Educ.ar S.E. La conformidad definitiva, que será extendida dentro de un plazo no mayor a 10 (diez) días corridos contados a



partir de la fecha de recepción provisional, no libera al adjudicatario de la responsabilidad emergente de vicios redhibitorios que se adviertan con posterioridad a la recepción. Habiéndose emitido la recepción definitiva por parte de la Comisión se remitirá copia de la misma a la Coordinación de Presupuestos y Finanzas para realizar el pago correspondiente.

22. Comienzo de Obra:

Para dar comienzo a los trabajos, la Adjudicataria, deberá suscribir el Acta de Iniciación de Obra incluida en el Anexo III.

23. Terminación de los Trabajos:

A los efectos de certificar la terminación de los trabajos encomendados en la presente licitación, se entregará al Adjudicatario, previa conformidad por parte de la Oficina de Proyectos y Obras, en una primera etapa, el Acta de Recepción Provisional de la Obra, Anexo IV, y en una segunda etapa, el Acta de Recepción definitiva de la Obra, Anexo V, la cual será a los (20) veinte días de terminados los trabajos que se hayan observado en la Recepción Provisoria.

24. Plazo y Lugar de Ejecución:

Suscripta el Acta de Inicio de Obra (Anexo III) el Contratista deberá dar inicio inmediato de los trabajos contratados y finalizados dentro de los veinte (20) días hábiles de suscripto el anexo. Lugar: Edificio asignado para Educ.ar S.E. dentro del Espacio para la Memoria, Av. Comodoro Rivadavia 1151 – C.A.B.A.

25. Consultas:

Deberán ser efectuadas por nota presentada en la sede de Educar S.E., Av. Comodoro Rivadavia 1151 Ciudad Autónoma de Buenos Aires CP 1429, teléfono N° 4704-4000 internos 4072/4102 (Oficina de Proyectos y Obras) hasta tres (3) días hábiles previos a la fecha de apertura de las Ofertas. Los interesados deberán denunciar junto con su consulta, su nombre o razón social y la dirección de correo electrónico a la que podrán realizarse todas las comunicaciones que resulten pertinentes sin excepción. No serán consideradas válidas aquellas que no cumplan con estos requisitos.

No se aceptarán consultas telefónicas y no serán contestadas aquéllas que se presenten fuera de término.

26. La Presentación de la Oferta:



Significará por parte del Oferente la conformidad y aceptación de las cláusulas del pliego de bases y condiciones particulares, del Pliego de especificaciones Técnicas y del pliego de bases y condiciones generales que rigen la presente licitación, del Reglamento de Compras y Contrataciones que rige la Sociedad.

27. Indemnidad de Comitente:

El contratista será exclusivo responsable de la prestación del servicio y su personal actuará inexcusablemente sin relación de dependencia con Educ.ar S.E. El contratista se compromete en forma irrevocable, a mantener indemne a Educ.ar S.E. y/o Ministerio de Educación por cualquier reclamo, acción judicial, demanda, daño o responsabilidad de cualquier tipo o naturaleza que sea entablada por cualquier persona pública o privada, física o jurídica, o dependientes del propio contratista, cualquiera fuera la causa del reclamo, responsabilidad que se mantendrá aún concluida la contratación, cualquiera fuere la causa y que se extenderá o alcanzará a indemnizaciones, gastos y costas, sin que la enunciación sea limitativa.

29. Personas no habilitadas para contratar con Educ.ar S.E.

No podrán contratar con Educ.ar S.E.:

- a) Las personas físicas o jurídicas que se encontraran sancionadas con suspensión o inhabilitación en el ámbito de la Administración Pública Nacional.
- b) Los condenados por delitos dolosos, por un lapso igual al doble de la condena.
- c) Las personas que se encontraren procesadas por delitos contra la propiedad o contra la Administración Pública Nacional.
- d) Las personas físicas o jurídicas que no hubieran cumplido con sus obligaciones tributarias y previsionales, aún cuando se encontraren concursadas, salvo que estos últimos presenten la correspondiente autorización judicial y se trate de contratos donde resulte intrascendente la capacidad económica del oferente.

30. Orden de Prelación:

Todos los documentos que rijan el presente llamado así como los que integren el contrato serán considerados recíprocamente explicativos.

En caso de existir discrepancias se seguirá el siguiente orden de prelación:

- a) El Reglamento de Compras y Contrataciones de Bienes y Servicios de Educ.ar S.E.
- b) El pliego de bases y condiciones particulares.
- c) El pliego único de bases y condiciones generales aplicable.
- d) Circulares aclaratorias dictadas por Educ.ar S.E.
- e) La oferta.



- f) La adjudicación.
- g) La orden de compra o venta según el caso.

31. JURISDICCION

Para cualquier acción legal a que la presente contratación pudiera dar lugar, las partes se someten a la jurisdicción de los Tribunales Federales en lo Civil y Comercial de la Ciudad Autónoma de Buenos Aires, con expresa renuncia de otro fuero o jurisdicción que pudiere corresponder.

32. No serán consideradas aquellas empresas cuyo objeto social no contemple con precisión la realización de los servicios que se licitan.

33. La presentación de la oferta significará por parte del Oferente la conformidad y aceptación de las cláusulas del Pliego de Bases y Condiciones Particulares y del Pliego de Bases y Condiciones Generales que rigen la presente licitación.

OBSERVACIONES GENERALES

1. En los casos de contratación directa en los que se requiera la elaboración de pliego de bases y condiciones particulares, todos los plazos del procedimiento de adquisición se reducirán al término de cuarenta y ocho (48) horas, salvo los plazos específicamente estipulados en el Pliego de Bases y Condiciones Particulares.
2. No será necesario presentar garantías en los siguientes casos: a) Contrataciones con entidades estatales (del sector público nacional, provincial y municipal), b) entes públicos no estatales y c) organismos multilaterales.
3. Todo conflicto que pueda presentarse entre el presente pliego y el Pliego de Bases y Condiciones Generales se resolverá en favor del presente.
4. El dictamen de evaluación de las ofertas deberá comunicarse a todos los oferentes de acuerdo a los mecanismos establecidos en el artículo 11º) incisos a), b), c) y d) del Reglamento de Compras y Contrataciones de Bienes y Servicios de Educ.ar S.E. Los interesados podrán impugnarlo dentro de cuarenta y ocho (48) horas de notificados, de acuerdo al artículo 14) del mencionado reglamento. Durante ese término el expediente se



pondrá a disposición de los oferentes para su vista. La garantía será devuelta a los impugnantes si la impugnación fuera resuelta favorablemente. En tal sentido la misma será devuelta dentro de los diez (10) días de dictado la resolución de la Gerencia General que haga lugar a la impugnación presentada. En caso contrario, se ejecutará la garantía integrada a favor de Educ.ar S.E.

5. La adjudicación será resuelta por el Directorio de Educ.ar S.E. y será notificada fehacientemente al adjudicatario dentro de las cuarenta y ocho (48) horas de dictado el acto. Si se hubieran formulado impugnaciones contra el dictamen de evaluación de las ofertas, éstas serán resueltas en el mismo acto que disponga la adjudicación.
6. Para el caso de errores u omisiones que a exclusivo criterio de la Sociedad, resulten meramente formales y que resulten subsanables, se brindará un plazo de cuarenta y ocho (48) horas a la interesada para su adecuación a las formalidades requeridas.



EXPEDIENTE N° 1834/2014/EDUC.AR S.E.- ADMINISTRACION

ANEXO I: PLANILLA DE COTIZACIÓN

INSTALACION DE EQUIPOS DE AIRE ACONDICIONADO EN DATA CENTER Y SECTOR ISLAS DE EDICION

Bienes y Servicios Solicitados					
Renglón Único	Descripción	Un. De Medida	Cantidad	Importe	
				Unitario	Total
1	Provisión y montaje de un equipo de aire acondicionado para las Islas de Edición, con adecuación de los ductos existentes. Instalación y montaje de dos equipos de aire acondicionado propiedad de EDUCAR S.E, en el sector de racks del Data Center	Gl.	1		
La Suma de:				Total \$	

TOTAL OFERTA: \$ (Pesos:)

DEBE INCLUIR EL I.V.A. Y DEBE ESTAR ESCRITO A MAQUINA O EN PROCESADOR DE TEXTO, SIN EXCEPCION.

RAZON SOCIAL:

Nº DE CUIT:

DOMICILIO CONSTITUIDO EN CABA PARA NOTIFICACIONES:

EMAIL:

CONTACTO:

Nº TELEFONICOS:

ESPECIFICACIONES TECNICAS DE LA OBRA

OBJETO DE LA CONTRATACIÓN: ESPECIFICACIONES PARA LAS TAREAS DE INSTALACIÓN DE AIRE ACONDICIONADO DEL SECTOR ISLAS DE EDICION Y DATA CENTER

LUGAR DEL SERVICIO: Educ.ar S.E. sita en Av. Comodoro Rivadavia 1151 CABA

OBJETO DE LA CONTRATACION

Optimizar las condiciones de clima interior en los sectores de referencia, a efectos de la preservación del numeroso equipamiento electrónico que requiere de clima frío.

GENERALIDADES

La obra comprende la provisión e instalación de equipos, cañerías, todos los materiales y mano de obra especializada para completar las instalaciones que se detallan en especificaciones, planos y todos aquellos trabajos que, sin estar específicamente detallados en esta documentación, sean necesarios para la terminación de las obras. Quedan incluidos todos los gastos por traslado y/o alquiler de equipos necesarios para la ubicación de los equipos en los sectores indicados.

La ubicación de las unidades se indica en planos de referencia. La alimentación eléctrica será provista al pie del equipo por EDUCAR S.E.

Las unidades deberán ser montadas con elementos que **atenúen la transmisión de ruidos y/o vibraciones** producidos o transmitidos por los elementos componentes o por los fluidos en circulación, hasta los niveles fijados como máximo compatibles con las características del edificio y de actividades que en el se desarrollen. En todo momento se respetará lo indicado por el fabricante de los equipos.

A/ TRABAJOS EN LAS ISLAS DE EDICIÓN

El sector cuenta en la actualidad con un equipo central tipo Roof Top de 15 Tr de capacidad nominal con ingreso de conductos principales desde la azotea por un extremo de la planta, distribuyendo por 5 "tiras" de conductos a 3 subsectores 2 de 8 islas cada uno y un tercero de 3 islas.

Siendo necesario optimizar la llegada de aire al sector más lejano, se acondicionará este en forma separada, comprendiendo las islas número 1 a número 8, mediante la provisión y colocación de un nuevo equipo, aprovechando la distribución de aire existente, concluyendo en acondicionar 2/3 del sector con el equipo existente y el tercio restante con el nuevo a instalar, para lo cual se harán los trabajos necesarios de bloqueo en el tendido de conductos existente

Al respecto hemos considerado el caudal máximo admisible de aire en los difusores existentes de Ø 25 cm de cada compartimiento, a fin de no reemplazarlos, y sí consideramos reemplazar los de los boxes en contacto con la pared exterior que contienen a las ventanas, que es por donde ingresa la mayor carga externa, por otros de mayor diámetro (Ø 38 cm).

Al efectuar estas modificaciones, resulta que se utilizará parcialmente el caudal de aire disponible del equipo, por lo que se deberá derivar el excedente hacia el retorno, mediante un conducto de by-pass a ejecutar en la azotea con una persiana de regulación manual.

De esta manera, los conductos verifican su sección, y solo se deberán reemplazar 3 difusores por otros de mayor diámetro.



El sector que se debe independizar, se acondicionará en forma separada con un sistema central tipo "de unidades separadas" de 6 Tr de capacidad nominal, frío solo.

La unidad evaporadora se instalará dentro del cielorraso. Desde ella se acoplarán los conductos de alimentación y retorno existentes en el sector "islas 1 a 8".

La unidad condensadora se instalará tras la pared totalmente al exterior sobre una base nivelada de hormigón sobre terreno natural que efectuará EDUCAR, mediante otra empresa. Se ejecutará la cañería de refrigerante de cobre para la interconexión de ambas unidades (interior y exterior) debidamente aisladas y recubiertas con cinta plástica color blanco, siendo ésta su terminación final. Saldrá al exterior por un pase a ejecutar en pared, debidamente sellado.

Para el caso que haya del lado interior recorrido de cañería a la vista, ésta se ocultará con un zocaloducto a proveer por la Contratista

El manejo del equipo se efectuará mediante un control remoto inalámbrico desde el cual se seleccionarán todas las funciones.

Se proveerá e instalará una cañería de PPN para el drenaje del agua de condensado desde la unidad, en pendiente hacia el exterior.

Finalmente se realizará el tendido y conexionado de los cables de comando y de fuerza motriz entre unidades, la puesta en marcha y el control final de funcionamiento.

Como ya se ha dicho para el sector 2/3 de Islas, aquí se aprovecharán los difusores de Ø 25 cm y se reemplazarán los de los boxes que dan al exterior, por otros de Ø 38 cm. Se ejecutará un conducto de By-Pass entre los conductos troncales de alimentación y retorno.

El nuevo equipo será del tipo Split con unidad evaporadora interior del tipo "baja silueta" y la condensadora con descarga de aire horizontal. El gas será del tipo ecológico.

Respecto de los conductos de aire se deberá tener en cuenta:

Los mismos serán de chapa galvanizada de primera calidad norma ASTM 526-67, con un depósito mínimo de zinc de 350 gr/m, debiendo permitir todas las pruebas especificadas por las normas IRAM sin que aparezcan desprendimientos del baño de zinc; las uniones serán por pestañado.

Se construirán en un todo de acuerdo a las normas ASHRAE, para conductos a baja velocidad. Todos los conductos rectangulares, deberán estar plegados en diagonal (prismados) para aumentar su rigidez y los circulares reforzados por bombito en ambos extremos.

Las curvas deberán ser de amplio radio, colocándose guidores cuando la relación entre el radio de curvatura del eje del conducto y el ancho del mismo, sea menor o igual a 1 o conforme a las normas ASHRAE. Los conductos rectangulares, serán sujetos mediante planchuelas de hierro galvanizado o fleje perforado, a la estructura del edificio.

Los calibres de chapa a utilizar serán los siguientes para conductos rectangulares:

- Hasta 70 cm. de lado Calibre BWG 24
- De 71 cm. hasta 135 cm. Calibre BWG 22

Los conductos serán aislados con fieltro de fibra de vidrio de 14 kg/m³ de densidad, revestido en una de sus caras con foil de aluminio a modo de barrera de vapor.

Serán conectados a los equipos mediante juntas de lona impermeable de 20 cm de largo mínimo con el fin de evitar la transmisión de vibraciones.

Se admite también la instalación de conductos fabricados en paneles rígidos de lana de vidrio tipo "Climaver".

Respecto de los Difusores:



Serán del tipo difusores planos, con 100% de regulación interna, estarán contruidos en chapa de acero plegada, y se entregarán en obra, debidamente protegidas y con terminación de pintura horneada color blanco.

B/ TRABAJOS EN EL DATA CENTER

Se instalarán dos (2) equipos propiedad de EDUCAR, marca Westric 5 Tn, frío solo, cada uno. Ambos a colgar de la losa del local.

Se deberán contemplar sendas cañerías de condensación las que se podrán instalar a la vista, engrampada en pared, atravesando el piso técnico y la losa de piso, para desaguar en el terreno natural.

La interconexión de las cañerías refrigerantes de las unidades evaporadoras con las condensadoras, se realizará con caños de cobre de primera calidad. Se ejecutarán según las especificaciones y recomendaciones indicadas por el fabricante, soldándolas con aleación de plata, probadas y deshidratadas antes de proceder a la carga del refrigerante, operaciones que serán efectuadas de acuerdo a las reglas del arte.

Se deberá aislar solamente la línea de succión dado que son equipos para frío solo, con espuma elastomérica.

CONDICIONES DE CONTRATACIÓN

Estas especificaciones cubren la provisión de materiales, transporte, mano de obra, herramientas, equipos, y todo otro ítem que sea necesario aunque no se especifique, para la completa ejecución y puesta en marcha de las instalaciones termo-mecánicas que se describen.

El Contratista Garantizará la calidad de las obras ejecutadas conforme a los planos y demás documentos contractuales según las prescripciones del Pliego de Bases y Condiciones.

El Contratista deberá incluir en su propuesta todos los elementos necesarios para una correcta y completa terminación de los trabajos, aunque no estén expresamente indicados en los planos y estas especificaciones.

El cumplimiento de este requisito no dará lugar a adicionales.

Siendo el Contratista especialista en los trabajos de este rubro y habiendo revisado la totalidad de la documentación, no podrá alegar ignorancia en caso de errores entre planos, obra y/o especificaciones, teniendo la obligación de formular las aclaraciones necesarias antes de efectuar trabajos o gastos relacionados con los mismos, no reconociéndose adicionales por tal motivo, sin aprobación previa.

Plan de trabajos

La Empresa deberá presentar antes del inicio de la obra un plan de trabajos, lo mas detallado posible, para la aprobación por parte de la Supervisión de Obra. Una vez aprobado formará parte de la Documentación exigiéndose el estricto cumplimiento de los plazos.

Esta exigencia no constituirá justificación por inconvenientes producidos por la superposición de tareas con otros gremios.

Limpieza de obra



Al iniciar los trabajos, la Contratista deberá efectuar la limpieza y preparación de las áreas afectadas a las obras, **así como efectuará las protecciones que sean necesarias para evitar deterioros de los equipos técnicos de EDUCAR S.E**

Al finalizar los trabajos, el contratista entregará la obra perfectamente limpia, incluyendo el repaso de todo elemento y / o estructura que haya quedado sucia y requiera lavado, como escaleras, solados, equipos en general, etc.

Recepción definitiva y Garantía

Una vez que el subcontratista haya finalizado los trabajos y la instalación esté funcionando correctamente a satisfacción de la Supervisión de Obra deberá instruir al personal que se designará en las operaciones de control, manejo y mantenimiento de la misma.

Solamente se efectuará la recepción final mediante acta firmada por la Supervisión de Obra cuando se haya dado completa satisfacción a los requisitos antes mencionados, y a partir de dicha fecha comenzará a contarse la garantía que deberá ser de 12 meses.

Plazo de Entrega

Veinte (20) días corridos. Se deberá coordinar con la Supervisión los momentos oportunos para el ingreso a los sectores, teniendo en cuenta que de 10 a 18 hs habrá personal de EDUCAR trabajando en el edificio, por lo que se deberá aprovechar el horario de 8 a 10 hs, después de las 18 hs y los fines de semana para trabajos que puedan perjudicar el trabajo del personal del edificio.

Respecto del Personal de la Contratista

La Contratista deberá contar con cobertura de los riesgos de trabajos dentro de los términos y alcances de la Ley N° 24.557 (Ley de Riesgos de Trabajo) y el seguro de vida obligatorio en los términos del decreto N° 1567. Esta cobertura incluirá la responsabilidad civil del empleador derivada de accidentes de trabajos. Asimismo el oferente deberá contar con la habilitación vigente para realizar las instalaciones y los trabajos solicitados en la presente contratación. El Oferente deberá efectuar Visita de Obra, la que será certificada por EDUCAR, debiéndola adjuntar con su oferta, para lo cual contactará al área de Proyectos y Obras a efectos de coordinar la visita.

A° Carlos Lecot, cel: 15 5 799 2492

En la Visita el Oferente además de conocer los lugares donde deberá efectuar las instalaciones descriptas, podrá ver los equipos de propiedad de EDUCAR que deberá instalar en el Data Center.



"2014 - Año de Homenaje al Almirante Guillermo Brown, en el Bicentenario del Combate Naval de Montevideo"

Playout - Instalación Aire Acondicionado
Planta

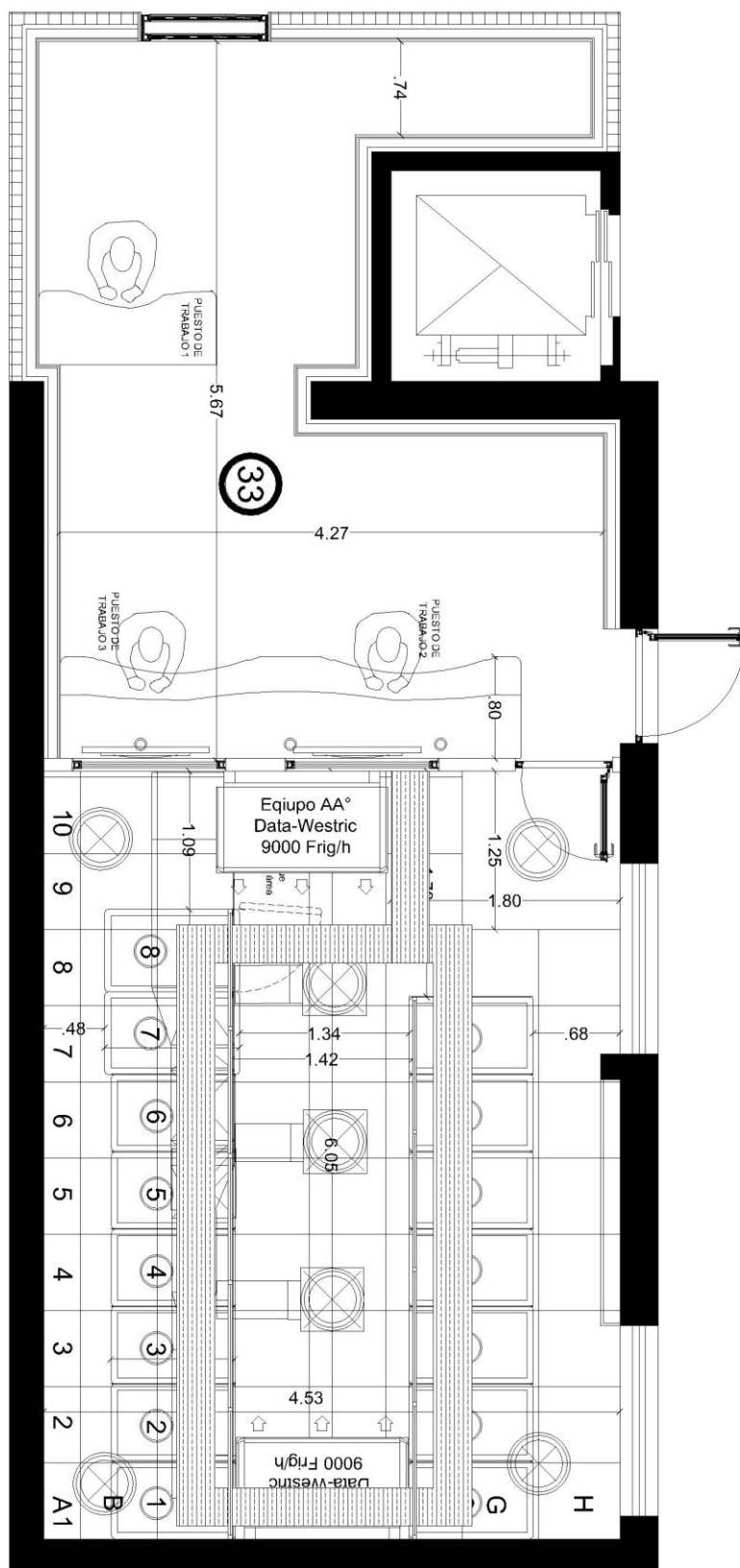

"2014 - Año de Homenaje al Almirante Guillermo Brown, en el Bicentenario del Combate Naval de Montevideo"

Playout - Instalación Aire Acondicionado Cortes transversales

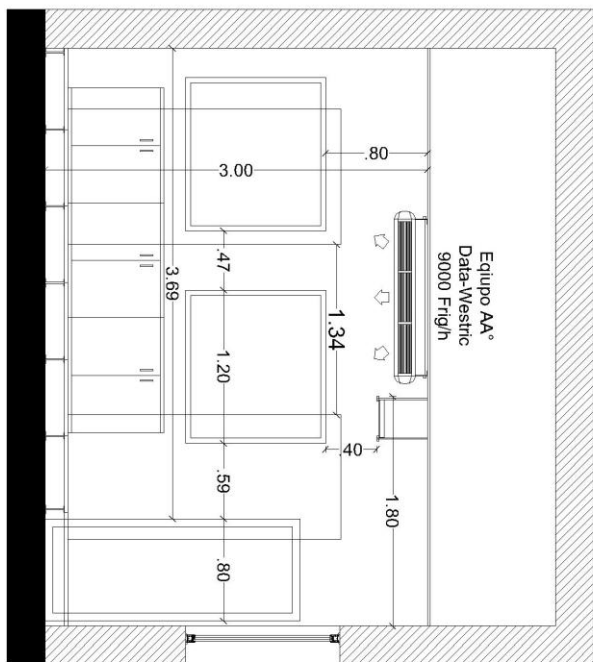
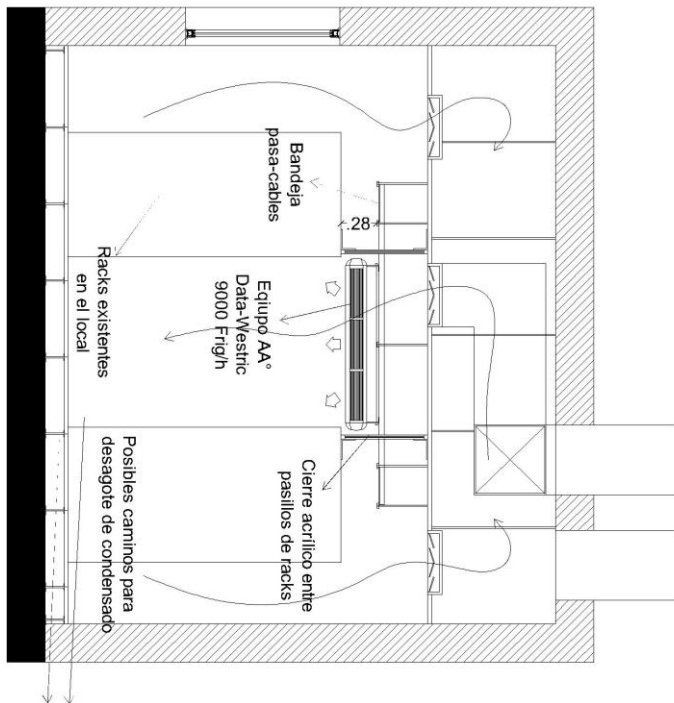

"2014 - Año de Homenaje al Almirante Guillermo Brown, en el Bicentenario del Combate Naval de Montevideo"

Playout - Instalación Aire Acondicionado Corte longitudinal

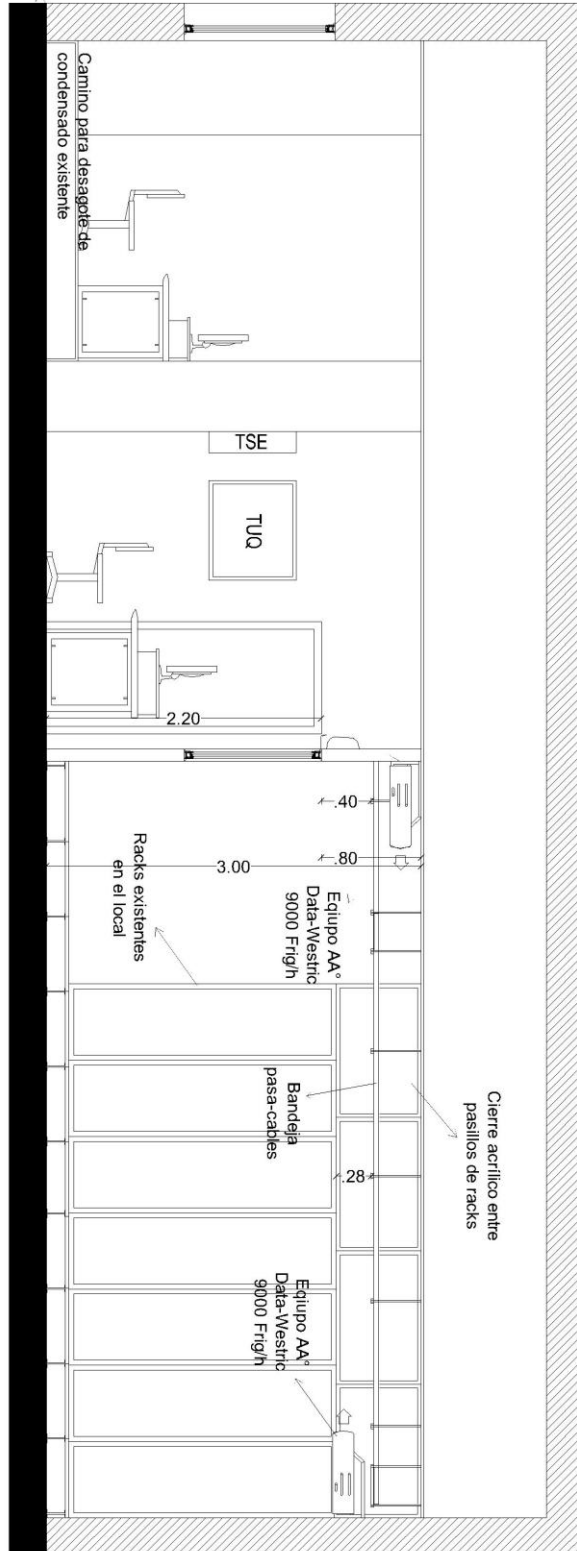



"2014 - Año de Homenaje al Almirante Guillermo Brown, en el Bicentenario del Combate Naval de Montevideo"

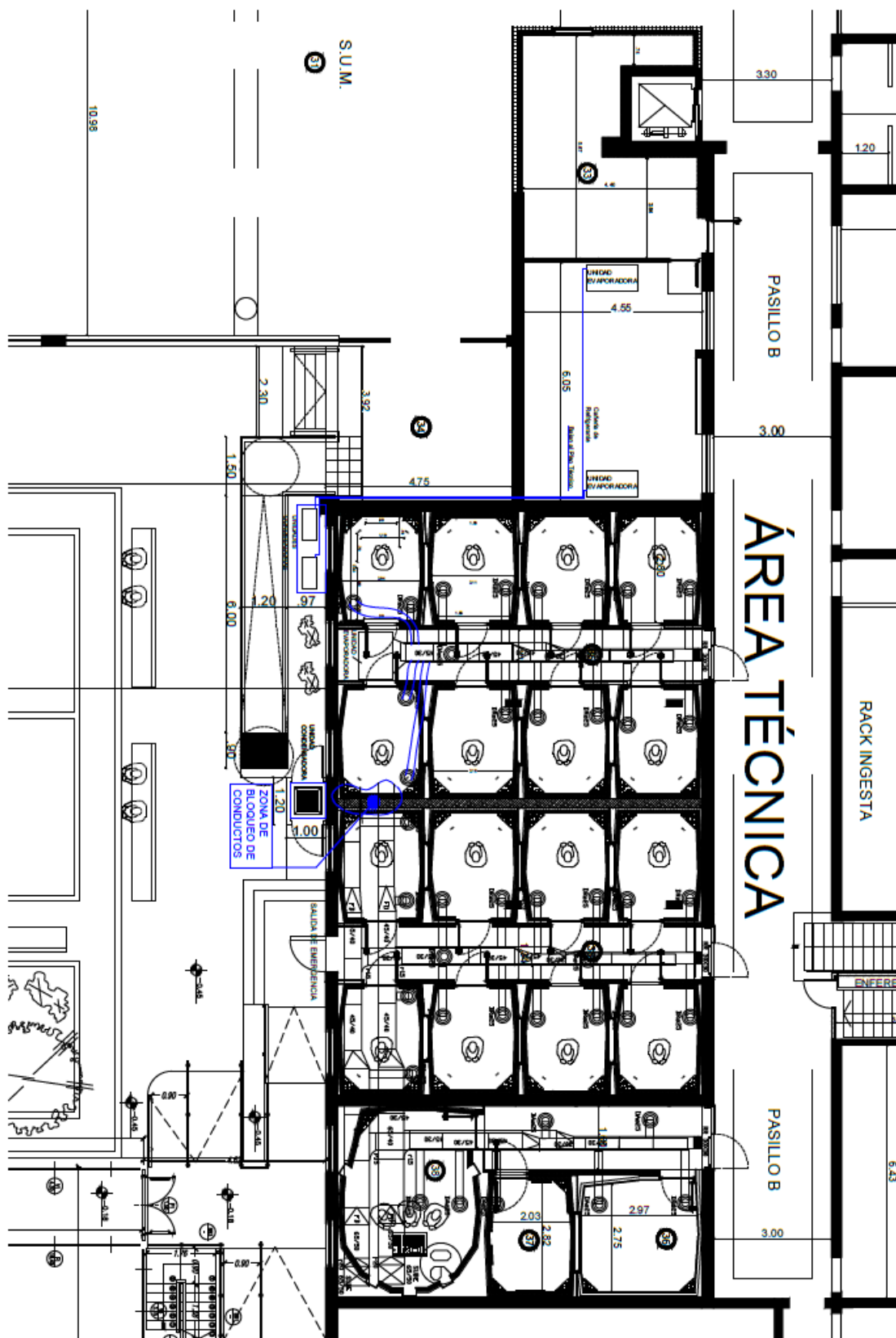



Anexo III

Buenos Aires,de.....de.....

ACTA DE INICIACION DE OBRA

OBRA:

En Buenos Aires, a los(.....) días del mes de del año entrerepresentado en este acto por el/la Sr./Sra. y la firma contratistarepresentada por el Sr./Sra(representante técnico) Matrícula Profesional N°, que tendrá a su cargo las obras deel inmueble sito en..... conviene labrar la presente Acta, por lo cual fijan como fecha de iniciación de los trabajos contratados por la presente el día(.....) del mes de del añoa partir del cual comienza a regir el plazo de ejecución dedías establecido en el Pliego de Contratación.

En el presente acto la contratista hace entrega del listado del personal obrero y técnico ocupado en la obra y que estará a su cargo, fotocopias de sus DNI y de sus libretas de Fondo de desempleo, la cobertura de la aseguradora de riesgos del trabajo y el plan de trabajos. En prueba de conformidad, se firman cuatro ejemplares de un mismo tenor y a un solo efecto.

..... Representante

..... Contratista



Anexo IV

ACTA DE RECEPCIÓN PROVISIONAL

En Buenos Aires, a los(.....) días del mes dedel año entrerepresentada en este acto por el/la Sr./Sra.y la firma contratistarepresentada por el Sr./Sray el/la Sr./Sra. (representante técnico) Matrícula Profesional N°que tiene a su cargo las obras que se llevan a cabo en el inmueble sito en convienen labrar la presente Acta dado que:

Habiendo sido terminados la totalidad de los trabajos, el comitente acepta la entrega provisoria de la obra.

La Contratista deberá llevar a cabo a la mayor brevedad posible y dentro del plazo de garantía, los trabajos a terminar u observaciones que a continuación se detallará a los fines de recibir definitivamente la obra dentro de los días de firmada la presente.

En prueba de conformidad se firman cuatro ejemplares de un mismo tenor y a un solo efecto.

OBSERVACIONES:
.....
.....

.....
Representante

.....
Contratista



Anexo V

ACTA DE RECEPCIÓN DEFINITIVA

En Buenos Aires, a los..... (.....) días del mes de del año entrerepresentada en este acto por el/la Sr./Sra.y la firma contratistarepresentada por el Sr./Sray el/la Sr./Sra. (representante técnico) Matrícula Profesional N°que tiene a su cargo las obras que se llevan a cabo en el inmueble sito en convienen labrar la presente Acta por la cual:

1.- En revisión total de la obra se constató que fueron subsanadas las observaciones efectuadas en el acta de Recepción Provisoria firmada el día(.....) del mes del año, no quedando pendiente reclamación alguna por parte del Sr./Sra.(comitente) debidamente asesorado por el Inspector de Obra Sr./Sra.....

2.-Se procede a la Recepción Definitiva de la obra dando cumplimiento al contrato firmado oportunamente y a las cláusulas generales complementarias, y sin perjuicio de las disposiciones legales respecto a las responsabilidades post-contractuales de la Contratista, liberando el pago del fondo de reparo o garantía de retenido por el comitente, en prueba de conformidad se firman cuatro ejemplares de un mismo tenor y a un solo efecto.

.....
Representante

.....
Contratista

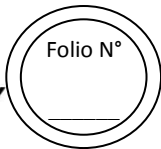

ANEXO VI

Persona Jurídica

Buenos Aires, de de 2....-

Sres. Educ.ar Sociedad del Estado

Quien suscribe (1), (2)
N° en mi carácter de (3) de la
firma (4), declaro bajo juramento que la misma:

- no se encuentra incurso en ninguna de las causales de inhabilidad para contratar con el Estado.
- que no mantiene procesos judiciales con el Estado Nacional, sus entidades descentralizadas, ni con ninguno de los organismos incluidos en el artículo 8° de la Ley N° 24.156 (5),
- que presenta una situación regularizada en lo que a aportes previsionales y cumplimiento tributario se refiere.
- No posee conflicto de intereses conforme a lo establecido en la ley de Ética Pública 25.188 y sus modificatorias.

Sello y firma

(1) Nombre y apellido del presentante.

(2) Tipo de documento, DNI, LC o LE, CI o Pas..

(3) Titular, apoderado, gerente, etc.

(4) Nombre de la empresa.

(5) Comprende la Administración Central y los Organismos Descentralizados, Instituciones de Seguridad Social, Sociedades del Estado, Sociedades Anónimas con Participación Estatal Mayoritaria, todas aquellas otras organizaciones empresariales donde el Estado nacional tenga participación mayoritaria en el capital o en la formación de las decisiones societarias, toda organización estatal no empresarial, con autarquía financiera, personalidad jurídica y patrimonio propio, donde el Estado nacional tenga el control mayoritario del patrimonio o de la formación de las decisiones, incluyendo aquellas entidades públicas no estatales donde el Estado nacional tenga el control de las decisiones y los Fondos Fiduciarios integrados total o mayoritariamente con bienes y/o fondos del Estado nacional.

Anexo VII

Persona Física

Buenos Aires, de de 2....-

Sres. Educ.ar Sociedad del Estado

Quien suscribe (1), (2)

N°, declaro bajo juramento que:

- no me encuentro incurso en ninguna de las causales de inhabilidad para contratar con el Estado.
- que no me encuentro incurso en ninguna de las causales de incompatibilidad para contratar con el Estado.
- que no mantengo procesos judiciales con el Estado Nacional, sus entidades descentralizadas, ni con ninguno de los organismos incluidos en el artículo 8° de la Ley N° 24.156 ⁽³⁾,
- que presento una situación regularizada en lo que a aportes previsionales y cumplimiento tributario se refiere.
- No posee conflicto de intereses conforme a lo establecido en la ley de Ética Pública 25.188 y sus modificatorias.

Sello y firma

(1) Nombre y apellido del presentante.

(2) Tipo de documento, DNI, LC o LE, CI o Pas..

(3) Comprende la Administración Central y los Organismos Descentralizados, Instituciones de Seguridad Social, Sociedades del Estado, Sociedades Anónimas con Participación Estatal Mayoritaria, todas aquellas otras organizaciones empresariales donde el Estado nacional tenga participación mayoritaria en el capital o en la formación de las decisiones societarias, toda organización estatal no empresarial, con autarquía financiera, personalidad jurídica y patrimonio propio, donde el Estado nacional tenga el control mayoritario del patrimonio o de la formación de las decisiones, incluyendo aquellas entidades públicas no estatales donde el Estado nacional tenga el control de las decisiones y los Fondos Fiduciarios integrados total o mayoritariamente con bienes y/o fondos del