

PLIEGO DE BASES Y CONDICIONES PARTICULARES (*)

EDUC.AR SOCIEDAD DEL ESTADO

PROCEDIMIENTO DE SELECCION

| | | |
|-----------------------------------|----------------|------------------------|
| Tipo: CONTRATACION DIRECTA | Nº 1178 | Ejercicio: 2013 |
| Clase: SIN CLASE | | |
| Modalidad: SIN MODALIDAD | | |

Expediente Nº: 1630/2013 – EDUC.AR – ADMINISTRACION

Rubro Comercial: 58 – SERVICIOS COMERCIALES

Objeto de la contratación: PROVISION Y MONTAJE DE ESCALERAS PARA ACCEDER A LOS TECHOS DE LA SEDE AV. CDRO. RIVADAVIA 1151 C.A.B.A

PRESENTACION DE OFERTAS

| Lugar / Dirección | Plazo y Horario |
|--|---|
| Educ.ar S.E – Av. Comodoro Rivadavia 1151, Mesa de Entradas, Ciudad Autónoma de Buenos Aires, CP (1429). | Días hábiles entre 11:00 y 16:00 hs., hasta la fecha y hora fijadas para el acto de apertura. |

ACTO DE APERTURA

| Lugar /Dirección | Día y Hora |
|--|-----------------------------------|
| Educ.ar S.E – Av. Comodoro Rivadavia 1151, Mesa de Entradas, Ciudad Autónoma de Buenos Aires, CP (1429). | El día 20/01/2014 a las 15:00 hs. |

(*) **El Pliego de Bases y Condiciones particulares de esta contratación se puede consultar en <http://www.educ.ar/sitios/educar/compras/index> y el Pliego de Bases y Condiciones Generales aprobado por acta de directorio N° 60 que se encuentra disponible en <http://www.educ.ar/sitios/educar/compras/pliegounico>**

ESPECIFICACIONES TECNICAS

Dar cumplimiento de acuerdo al anexo II.

V. PLIEGO DE CONDICIONES PARTICULARES.

Forma de Cotización Requerida: Deberá cotizarse por escrito utilizando la Planilla de Cotización que se adjunta como Anexo “I” a la presente. La forma de cotización será por renglón único. Todos los precios cotizados se consignarán en Pesos, incluyendo el Impuesto al valor Agregado (I.V.A.) como precios finales, con el impuesto incorporado. Asimismo, deberá completar los datos solicitados en dicho Anexo.

1. Presentación de las propuestas: Las propuestas se presentarán en sobre cerrado y pegado, que deberá entregarse personalmente en la Coordinación de Compras de Educ.ar S.E., sita en Av. Comodoro Rivadavia 1151 de la Ciudad Autónoma de Buenos Aires, en días hábiles en el horario de 11 a 16 horas y hasta el horario establecido en el acto de apertura, donde se realizará el acto de apertura correspondiente. En su interior deberá incluirse la documentación que se detalla a continuación firmada y aclarada en todas sus fojas:

- *Pliego de bases y condiciones particulares completo con firma y aclaración y sello del oferente.*
- *Anexo I con Planilla de cotización con la propuesta económica, con firma y aclaración del oferente de acuerdo a los requisitos previstos en las especificaciones técnicas, con firma y aclaración del oferente.*
- *Anexo II de especificaciones técnicas, con firma y aclaración del oferente.*
- *Anexo III o IV según corresponda, con firma y aclaración del oferente.*
- *Toda la documentación que acredite personería tanto persona física como jurídica con firma, aclaración y sello del oferente.*

“2013 - Año del Bicentenario de la Asamblea General Constituyente de 1813”

- Para acreditar identidad en persona física, deberá acompañar copia de DNI.
- Para acreditar personería como persona jurídica, deberá acompañar copia del estatuto social, ultimas actas, copia de DNI del firmante y poder si corresponde conjuntamente con la documentación antes mencionada.
- Constancia de Inscripción en AFIP vigente, tanto para persona física como jurídica.
- Toda la documentación detallada en el pliego de bases y condiciones generales de Educ.ar S.E. con firma, aclaración y sello del oferente.
- Certificado fiscal para contratar vigente o Constancia de certificado fiscal en trámite con fecha y sello legible de la agencia de la AFIP correspondiente hasta la presentación del certificado requerido que deberá efectuarse previo a la adjudicación, resolución general AFIP N° 1814 de fecha 11/1/2005, si por el monto de la propuesta corresponde.
- Constancia de adhesión al régimen de facturación en línea.
- Se deberá constituir domicilio en la Ciudad de Buenos Aires o Gran Buenos Aires.

2. **Defectos de Presentación:** Toda raspadura y/o enmienda deberá ser salvada indefectiblemente por el oferente en su propuesta, ratificando con su firma la misma. Para el caso de errores u omisiones que, a exclusivo criterio de la Sociedad, resulten meramente formales y que resulten subsanables, se brindará un plazo de cuarenta y ocho (48) horas al presentante para su adecuación a las formalidades requeridas.

3. **Mantenimiento de la oferta:** Treinta (30) días, renovables automáticamente por periodos de treinta (30) días, salvo retracción de la oferta presentada con diez (10) días de antelación, al inicio de cada nuevo período de treinta (30) días.

4. Garantías:

4.1) **Garantía de Oferta:** Se presentará junto con la oferta (en original y fotocopia simple, en su caso), por un valor equivalente al 5% del total ofertado.

La no constitución de la Garantía de Oferta en los términos establecidos en el Pliego de Bases y Condiciones Generales, torna a dicha oferta inadmisibile.

4.2) **Garantía de Cumplimiento de contrato:** El adjudicatario deberá integrar la garantía de cumplimiento de contrato del diez por ciento (10%), dentro de las 48 horas

“2013 - Año del Bicentenario de la Asamblea General Constituyente de 1813”

hábiles para el caso de contrataciones directas o dentro de los 8 días hábiles en el caso de licitaciones. Dicho plazo se computa a partir del día siguiente del retiro de la orden de compra.

El adjudicatario podrá eximirse de presentar la garantía de cumplimiento de contrato satisfaciendo la prestación dentro del plazo fijado en el párrafo anterior, salvo el caso de rechazo de los bienes y/o servicio.

No será necesario presentar garantía cuando el monto no fuere superior a pesos dos mil quinientos (\$ 2.500,00).

4.3. Garantía de Anticipo: La misma deberá ser por el mismo importe que se indica en la factura por el anticipo.

La no constitución por parte del Proveedor adjudicado de estas Garantías de cumplimiento o anticipo, faculta a Educ.ar S.E. a dejar sin efecto dicha adjudicación, sin lugar a indemnización o reclamo alguno a favor de los interesados, oferentes o adjudicatarios.

5. Formas de constitución de garantías:

Las garantías podrán constituirse de la siguiente forma:

- En efectivo, mediante depósito en la cuenta de Educ.ar S.E. o giro postal bancario.
- Con cheque certificado contra entidad bancaria, con aval bancario u otra fianza a satisfacción de Educ.ar S.E. constituyéndose el fiador en deudor solidario, liso y llano y principal pagador con renuncia a los beneficios de división y excusión en los términos del 2013 del Código Civil, así como el beneficio de interpelación judicial previa.
- Con seguro de caución mediante pólizas aprobadas por la Superintendencia de Seguros de la Nación, extendidas a favor de Educ.ar S.E. indicando domicilio en Saavedra 789 Piso 5 .
- Con pagare a la vista o sin protesto.

En caso de constituirse la garantía con pagaré suscripto por quienes tengan el uso de la firma social o actuaren con poderes suficientes el mismo no podrá superar el monto de los 5.000,00.

En el caso de póliza de seguro de caución las relaciones entre el Tomador y el Asegurador se rigen por lo establecido en la solicitud accesoria a esta póliza, cuyas disposiciones no podrán ser opuestas al Asegurado. Los actos, declaraciones, acciones u omisiones del Tomador de la póliza, incluida la falta de pago del premio en las fechas convenidas, no afectarán en modo alguno los derechos del Asegurado frente al Asegurador. La utilización de esta póliza implica ratificación de los términos de la solicitud.

6. De la Adjudicación: La presente contratación se adjudicará por renglón único. A los fines de la evaluación de las ofertas, se tendrá en cuenta el cumplimiento de los requisitos exigidos en el presente pliego, la idoneidad de los oferentes, el cumplimiento de las especificaciones técnicas solicitadas en el presente pliego, la calidad de los productos y servicios ofertados adjudicando a la propuesta que, ajustándose a lo solicitado, resulte más conveniente para Educ.ar S.E.

En caso de igualdad de ofertas, se deberá dar cumplimiento al decreto 312/10, con relación a la priorización dispuesta en el Artículo 8º bis de la Ley Nº 22.431, incorporado por la Ley Nº 25.689, donde se deberá considerar en primer término aquella empresa que tenga contratadas a personas con discapacidad, situación que deberá ser fehacientemente acreditada. En el caso en que la totalidad de las empresas igualadas hubiera personal con discapacidad, se priorizará, a igual costo, las compras de insumos y provisiones de aquellas empresas que contraten o tengan en su planta de personal el mayor porcentaje de personas discapacitadas empleadas según lo reglamentado por el decreto 312/2010.

7. Facultad de Educ.ar S.E.: Educ.ar S.E. podrá dejar sin efectos el procedimiento de la licitación en cualquier momento anterior al perfeccionamiento del contrato sin lugar a indemnización alguna en favor de los interesados, oferentes o adjudicatarios.

8. Procedencia de variaciones en el precio: Educ.ar S.E., no reconocerá bajo ningún aspecto, mayores costos en la presente licitación.

9. Requisitos establecidos en el presente pliego:

Todos los requisitos establecidos en el presente Pliego son considerados obligatorios y su ausencia o incumplimiento total o parcial, dará lugar al rechazo de la propuesta. Sin embargo, y siempre que se trate de aquellos requisitos que al exclusivo criterio de Educ.ar S.E. sean susceptibles de subsanación, el oferente deberá, dentro del plazo

que se estipule contado a partir del día siguiente al de la notificación, proceder a regularizar dicha situación.

10. Admisibilidad de Ofertas:

Resultarán descalificados aquellos oferentes que habiendo presentado servicios en Educ.ar S.E. u otros Organismos Públicos hubieran sido sancionados y/o hubieran hecho abandono del servicio y/o hubiera incurrido en incumplimiento o penalidades. Asimismo, resultarán descalificados aquellos que se encuentren al momento de la apertura de las ofertas o en la etapa de evaluación de aquellas o en la adjudicación, concursado y/o que hayan presentado acuerdo preventivo extrajudicial o que posean pedido de quiebra.

11. Moneda de cotización y de pago: La moneda de curso legal en el país.

12. Mora, Multa, Sanciones, Penalidades: En caso que el Adjudicatario no cumpliera con lo estipulado de acuerdo a lo establecido en el Pliego de Bases y Condiciones, Educ.ar S.E. emitirá una Nota de Débito por el equivalente al 1% del monto de la Orden de Compra por cada día de mora en concepto de resarcimiento. La mora será automática, a partir del día siguiente a la entrega. Si el adjudicatario no brindara correctamente los elementos y/o servicios requeridos en la presente contratación, Educ.ar S.E. podrá rescindir unilateralmente el contrato, sin que ello genera derecho a reclamo alguno por ningún concepto por parte del Proveedor adjudicatario.

Las multas serán de aplicación automática, sin necesidad de notificación expresa.

Los importes de las multas a aplicarse se deducirán directamente de los saldos pendientes de pago a favor del Adjudicatario por este contrato. En el supuesto de resultar éstos insuficientes Educ.ar S.E. podrá afectar a tal fin cualquier otra suma que tuviere como crédito el Adjudicatario, afectando en última instancia la Garantía.

Educ.ar S.E. podrá, por causa fundada en la falta de conformidad con los elementos y/o servicios brindados por el adjudicatario, declarar rescindido el contrato sin necesidad de interpelación judicial o extrajudicial, con pérdida de la garantía de cumplimiento del contrato, sin perjuicio de ser responsable el proveedor por los daños y perjuicios que sufiere Educ.ar S.E.

13. Material con Errores y/o Defectuoso:

“2013 - Año del Bicentenario de la Asamblea General Constituyente de 1813”

- a Educ.ar S.E., practicará controles de calidad sobre cada envío que realice el Adjudicatario. En caso de detectarse fallas de calidad, el Adjudicatario, deberá reponer las unidades defectuosas y Educ.ar S.E., se reserva el derecho a emitir una Nota de Débito por el 10% del total de la factura correspondiente a la entrega parcial defectuosa, en concepto de resarcimiento.
- b Si el Adjudicatario incurriera en forma reiterada por tercera vez en entregas con errores, Educ.ar S.E. podrá rescindir unilateralmente el contrato sin que ello genere derecho a reclamo alguno por parte del Proveedor. Educ.ar S.E., podrá conservar los materiales recibidos y aceptados por estar en condiciones y procederá a la devolución de aquellos que no cumplan los requisitos de calidad y/o corrección, quedando el Proveedor obligado a confeccionar la Nota de Crédito correspondiente por los materiales devueltos. La Factura no será abonada hasta tanto no se reciba la Nota de Crédito correspondiente, a los efectos de regularizar la devolución realizada.

14. Facturación, Recepción y Pago: Las facturas serán entregadas en Av. Comodoro Rivadavia 1151, C.A.B.A. Las mismas deberán contar con la recepción definitiva del área requirente, quien verificará la correcta prestación.

Forma de Pago: 30 % de anticipo, habiendo dado cumplimiento a la presentación de la garantía de anticipo previsto en el punto 4.3 del presente Pliego y el saldo restante al terminar los trabajos previa verificación del área requirente y la Comisión de Recepción Definitiva.

Las facturas deberán ser emitidas observando los requisitos de la legislación vigente y volcando en las mismas los números de expediente y orden de compra emitida por Educ.ar S.E. sin excepción.

Todos los pagos serán realizados en el domicilio de Educ.ar S.E. ubicado en Av. Comodoro Rivadavia 1151 de la Ciudad Autónoma de Buenos Aires, y poseer la correspondiente conformidad.

Asimismo cabe aclarar que a partir del 01.11.2010 se exige el cumplimiento de la resolución general de AFIP 2853/2010, 2973/10, 1814/05 a los proveedores de la Administración Nacional, los cuales deberán presentar certificado fiscal para contratar y estarán obligados a emitir comprobante electrónico para aquellas ofertas cuyos montos sean iguales o superiores a \$50.000.

“2013 - Año del Bicentenario de la Asamblea General Constituyente de 1813”

Los pagos serán efectuados a través de la emisión de cheques cruzados a nombre del adjudicatario, con la cláusula no a la orden. En caso que el trámite sea realizado por una persona autorizada por el adjudicatario, la misma deberá presentar la autorización expresa emitida por el proveedor que identifique nombre, apellido y DNI.

Los pagos se efectuarán en la Administración de Educ.ar S.E., Av. Comodoro Rivadavia 1151 CABA, los días jueves de 10:30 horas a 13:00 horas.

EDUC.AR S.E. no autorizará ningún pago originado en el presente contrato al CONTRATADO/PROVEEDOR que no se encuentre inscripto en la AFIP en la categoría correspondiente a su ingresos, lo cual será verificado por la Contaduría después de la presentación de la factura. Si se detectare una falta en este sentido, se le comunicará al CONTRATADO/PROVEEDOR, quien bajo su exclusiva responsabilidad e interés, podrá realizar ante la AFIP el trámite correspondiente a su recategorización y presentar nueva factura. En tal caso, el plazo contractualmente previsto para el pago comenzará a computarse a partir de esta fecha.

Por otra parte, se comunica a los Proveedores que por la Resolución General N° 3067 (A.F.I.P.), complementaria del Régimen Simplificado para Pequeños Contribuyentes (R.S.), “los sujetos adheridos al Régimen Simplificado para Pequeños Contribuyentes (RS), que por sus ingresos brutos anuales, las magnitudes físicas y el monto de los alquileres devengados anualmente, encuadren en las categorías establecidas como H, I, J, K y L previstas en el Artículo 8° del Anexo de la Ley N° 24.977, sus modificatorias y complementarias, texto sustituido por la Ley N° 26.565, y realicen operaciones de compraventa de cosas muebles, locaciones y prestaciones de servicios, locaciones de cosas y obras o perciban señas o anticipos que congelen el precio, deberán emitir comprobantes electrónicos originales, en los términos de la Resolución General N° 2485, sus modificatorias y complementarias, a los fines de respaldar todas sus operaciones en el mercado interno. No obstante, quedan eximidos de dar cumplimiento a lo dispuesto en dicha norma respecto de la adhesión al régimen, aquellos sujetos que a la fecha de publicación de la presente se encuentren en alguna de las categorías mencionadas en el primer párrafo de este artículo y que con posterioridad, en virtud de la recategorización cuatrimestral dispuesta por el Artículo 9° de la ley, deban encuadrarse en una categoría inferior, continuarán alcanzados por el régimen especial que se implementa por esta resolución general. Las disposiciones de dicha resolución entraron en vigencia a partir del día 31 de marzo de 2011 inclusive, resultando de aplicación para las solicitudes de autorización para la emisión de

“2013 - Año del Bicentenario de la Asamblea General Constituyente de 1813”

comprobantes electrónicos que se efectúen desde el día 1º de mayo de 2011, inclusive. Los párrafos transcritos corresponden al artículo 1º de la Resolución General N° 3067 (A.F.I.P.). Se recomienda la lectura del texto completo (B.O. N° 32.118 del 2011-03-29).

15. Plazo y forma de entrega: De acuerdo a lo descrito en el Anexo II de Especificaciones Técnicas.

16. Recepción definitiva: Toda recepción parcial o total, de un bien o servicio, tendrá carácter provisional hasta tanto se emita el certificado de recepción definitiva, firmado por la Comisión de Recepción de Educ.ar S.E, respectivamente.

La recepción de los trabajos está sujeta a rechazo por parte de la Comisión de Recepción de Educ.ar. S.E.

La conformidad definitiva, que será extendida dentro de un plazo no mayor a 10 (diez) días corridos contados a partir de la fecha de recepción provisional, no libera al adjudicatario de la responsabilidad emergente de vicios redhibitorios que se adviertan con posterioridad a la recepción. Habiéndose emitido la recepción definitiva por parte de la Comisión remitirá copia de la misma a la Coordinación de Presupuestos y Finanzas para realizar el pago correspondiente.

17. La presentación de la oferta significará por parte del Oferente la conformidad y aceptación de las cláusulas del pliego de bases y condiciones particulares de las especificaciones técnicas y del pliego de bases y condiciones generales aprobados por Educ.ar S.E., que rigen la presente contratación.

18. Responsabilidad:

El personal de cada una de las partes no tendrá vinculación y/o subordinación laboral alguna con la otra parte. En virtud de lo expuesto, las personas que presten servicios para la Adjudicataria, serán ajenas a Educ.ar S.E., y al Ministerio de Educación de la Nación quienes no tendrán obligación alguna con respecto a esas personas, ya se trate de responsabilidades derivadas del contrato de trabajo que la Adjudicataria acuerde con dicho personal o de obligaciones previsionales y/o impositivas y/o de otra clase, las que quedan totalmente a cargo de la Adjudicataria.

19. Nómina del personal:

El Adjudicatario deberá presentar la nómina del personal que cumplirá con la ejecución de los trabajos a contratar.

En los casos en que el Adjudicatario incorpore o reemplace personal a su equipo, deberá comunicarlo a Educ.ar S.E. con anterioridad a la incorporación o reemplazo.

20. Responsabilidad por el personal:

El Adjudicatario deberá responder por la conducta que observe su personal, como así también por los deterioros, desordenes o cualquier hecho anormal derivado de la conducta del mismo. El Adjudicatario tendrá plena responsabilidad por los reclamos que resulten de hechos o actos cometidos por el personal a su cargo, lo que se extenderá a los reclamos por lesiones, muerte o daño a la propiedad, que derive de ellos.

21. Cumplimiento de leyes laborales y cargas sociales:

El Adjudicatario deberá proceder a la contratación de su personal de acuerdo con todos los requisitos exigidos por la legislación laboral vigente.

Asimismo el Adjudicatario se compromete expresamente a dar cumplimiento a todas las obligaciones laborales y de seguridad social respecto del personal; en particular el pago de los salarios y demás cargas sociales y fiscales del personal, sus obligaciones con la seguridad social y seguro de Accidentes de Trabajo, pagos que deberá efectuar dentro de los plazos y modalidades que dichas normas legales exigen.

El Adjudicatario asegura la indemnidad de Educ.ar S.E. por cualquier reclamo efectuado por su personal, ya sea en sede administrativa o judicial.

22. Seguros obligatorios a cargo del Adjudicatario:

El Adjudicatario tomará por su cuenta y a su costo todos los seguros que correspondan de acuerdo a la legislación nacional y de la Ciudad y los mantendrá vigentes hasta la terminación de los trabajos solicitados en la presente contratación.

Especialmente el adjudicatario deberá contratar con cobertura de los riesgos de trabajos dentro de los términos y alcances de la Ley N° 24.557 (Ley de Riesgos de Trabajo), incendio y otros riesgos de la obra y el seguro de vida obligatorio en los términos del decreto N° 1567. Asegurará a todos los empleados del Contratista afectados a la ejecución de los servicios contratados. Esta cobertura incluirá la responsabilidad civil del empleador derivada de accidentes de trabajos. Asimismo, el contratista deberá dar estricto cumplimiento a la legislación vigente respecto de Higiene y Seguridad en el Trabajo; la falta de cumplimiento de la misma será motivo bajo apercibimiento de aplicación de multa conforme a lo indicado en el presente pliego. Asimismo, la adjudicataria deberá presentar la nómina total del personal a

cargo para realizar el objeto de la presente contratación y copia del contrato de ART que cubra a ese personal.

Una vez cumplida la instancia de selección y adjudicación, la empresa deberá constituir un seguro de responsabilidad civil hacia terceros por igual valor que el ofertado, incluyendo a EDUC.AR S.E. como co-asegurado.

La contratación de seguros en modo alguno liberará al Contratista de sus responsabilidades con Educ.ar S.E, excepto en caso de liberación del obligado por el asegurador.

VI. OBSERVACIONES GENERALES

1. En los casos de contratación directa en los que se requiera la elaboración de pliego de bases y condiciones particulares, todos los plazos del procedimiento de adquisición se reducirán al término de cuarenta y ocho (48) horas, salvo los plazos específicamente estipulados en el Pliego de Bases y Condiciones Particulares.
2. No será necesario presentar garantías en los siguientes casos: a) Contrataciones con entidades estatales (del sector público nacional, provincial y municipal), entes públicos no estatales y organismos multilaterales; b) Adquisiciones de derechos de emisión y/o exhibición y/o de derechos de autor cuando los usos y costumbres de ese mercado no lo tengan claramente establecidos y/o el requerimiento de garantía actúe en desmedro de las mejores condiciones contractuales para Educ.ar S.E.; c) En las contrataciones de avisos publicitarios y d) Cuando el monto de la garantía no fuere superior a pesos dos mil quinientos (\$ 2.500).
3. Todo conflicto que pueda presentarse entre el presente pliego y el Pliego Único de Bases y Condiciones Generales se resolverá en favor del presente.
4. El dictamen de evaluación de las ofertas deberá comunicarse a todos los oferentes por nota con constancia de recepción o por cualquier otro medio que acredite su conocimiento por parte del oferente. Los interesados podrán impugnarlo dentro de los dos (2) días de notificados. Durante ese término el expediente se pondrá a disposición de los oferentes para su vista. Como requisito previo para impugnar los oferentes deberán acompañar una garantía equivalente al tres por ciento (3 %) del monto por ellos cotizado para el renglón o renglones objeto de impugnación. La garantía será devuelta a los impugnantes si la impugnación fuera resuelta favorablemente. En caso contrario, la perderán a favor de Educ.ar S.E.

“2013 - Año del Bicentenario de la Asamblea General Constituyente de 1813”

5. Para el caso de errores u omisiones que a exclusivo criterio de la Sociedad, resulten meramente formales y que resulten subsanables, se brindará un plazo de 48 horas a la interesada para su adecuación a las formalidades requeridas.
6. La Adjudicación será resuelta por la Gerencia General y será notificada fehacientemente al adjudicatario dentro de los dos (2) días de dictado el acto. Si se hubieran formulado impugnaciones contra el dictamen de evaluación de las ofertas, estas serán resueltas en el mismo acto que disponga la adjudicación.
7. El personal de cada una de las partes no tendrá vinculación y/o subordinación laboral alguna con la otra parte. En virtud de lo expuesto, las personas que presten servicios para la Adjudicataria, serán ajenas a Educ.ar S.E., y al Ministerio de Educación de la Nación quienes no tendrán obligación alguna con respecto a esas personas, ya se trate de responsabilidades derivadas del contrato de trabajo que la Adjudicataria acuerde con dicho personal o de obligaciones previsionales y/o impositivas y/o de otra clase, las que quedan totalmente a cargo de la Adjudicataria.

“2013 - Año del Bicentenario de la Asamblea General Constituyente de 1813”

ANEXO I

PLANILLA DE COTIZACIÓN

EXPTE Nº 1630/2013 – ADMINISTRACION– CD Nº 1178/2013

“ESCALERAS DE ACCESO A AZOTEAS”

| <i>Bienes y Servicios Solicitados</i> | | | | | |
|---------------------------------------|--|---------------|----------|-----------------|-------|
| Renglón | Descripción | Un. De Medida | Cantidad | Importe | |
| | | | | Unitario | Total |
| 1 | Provisión y montaje de dos (2) escaleras nuevas, repintado de dos existentes, escalones para paso entre techos con pasamanos y barandas de seguridad | gl | 1 | | |
| La Suma de: | | | | Total \$ | |

TOTAL OFERTA: \$.....- (Pesos:)

DENTRO DEL VALOR OFERTADO DEBE INCLUIRSE EL I.V.A.

ASI TAMBIEN LA PLANILLA DEBERA ESTAR ESCRITA A MAQUINA O EN PROCESADOR DE TEXTO, SIN EXCEPCION.

RAZON SOCIAL

Nº DE CUIT:

CONTACTO

EMAIL

NUMEROS TELEFONICOS:

DOMICILIO PARA RECIBIR NOTIFICACIONES:

ANEXO II

ESPECIFICACIONES TÉCNICAS

Ref.: Expte. 1630/2013 PROVISION Y MONTAJE DE ESCALERAS PARA ACCEDER A LOS TECHOS DE LA SEDE AV. CDRO. RIVADAVIA 1151 C.A.B.A

1. Fabricación e instalación de las escaleras metálicas de acceso a techos

Escalera 1

A ubicar en el ángulo formado por el muro exterior de la oficina del Coordinador Multimedia, en la fachada que mira hacia el Museo Malvinas. Para la fijación de esta escalera se tendrá que cortar la moldura existente a lo ancho y hacia el fondo, de acuerdo a las medidas de plano. Efectuado el corte se revocará el sector picado con revoque hidrófugo y grueso fratachado.

Amurada a pared en todo el recorrido cada 3 (tres) escalones. Contará con un tramo inicial desmontable que se deslice hacia arriba y se cuelgue de un escalón, agregando una tapa de fierros redondos soldados a una planchuela curva y abisagrada para efectuar el cierre de forma que no ingrese una persona. El cierre será mediante candado a proveer por el oferente.

La escalera contará con guarda hombre, cubierto con malla electro soldada a efectos de impedir el acceso de personas, hasta el nivel indicado en plano, de ahí en más continúa el guarda hombre solo de planchuela curvada. Contará con un descanso en la mitad del recorrido de la escalera el que también tendrá guarda-hombre, el piso de este será de planchuela soldada, dispuesta verticalmente. Las jambas serán de planchuela de hierro de 2' x ¼" (50 mm x 6 mm) y los escalones de hierro redondo, diámetro 20 mm

El guarda hombre también se hará en planchuela curvada de 2' x ¼'.

En el arranque sobre terreno natural se efectuará una plataforma de hormigón armado, llaneado de 0,80 m de frente por 1,20 m de fondo y 0,20 de espesor. Esta plataforma será aprovechada para empotrar las dos jambas de planchuela, de manera que descarguen peso a tierra.

La plataforma de 0,20 m de espesor, penetrará 0,12 m en el terreno compactado para asomar 0,08 m sobre el nivel del terreno.

Escalera 2

Ídem anterior, en lo relativo a sus materiales y construcción, con diferencias por su implantación.

A ubicar en la fachada hacia Av. Comodoro Rivadavia, en el espacio que existe entre el mástil y el artefacto de iluminación de pared.

Escalera 3

A ubicar en el ángulo formado por el techo a cuatro aguas de tejas y el muro de la nave de hormigón. La misma estará compuesta por un primer escalón empotrado en la losa de Administración y la carga del techo de tejas, seguido por una plataforma en

esquina amurada en ambos lados del muro, luego se empotrará un escalón y finalmente otro escalón similar al del arranque, empotrado en pared y losa. Se colocará un pasamano de tubo metálico en todo el recorrido de la escalera según plano adjunto. Las jambas y empotramientos serán fabricadas con hierro ángulo de 1"x1" de espesor 1/16", las barandas con tubo metálico de pulgada y media (38 mm) escalones con redondo de 20mm. Ver implantación y medidas en plano adjunto.

Escalera 4 (existente)

Con motivo de la elevación de la cubierta metálica de la planta alta, es necesario suplementar esa escalera de acceso aproximadamente 90 cm, entre dos escalones y pasamano vertical. Manteniendo el arranque a 60 cm del piso inferior. Por último se modificará la baranda-pasamanos como se indica en plano, debido a que la misma no podrá ir empotrada en la carga del techo. Los escalones a agregar serán igual a los existentes (redondo de 14mm).

Escalera 5 (existente)

Escalera existente, ubicada en la plaza seca del edificio. Solo se harán tareas de pintura.

Baranda de seguridad

Se proveerá y montará una baranda amurada a carga y piso, en el paso del techo metálico al techo plano inmediato a este. El objetivo es dar seguridad a un operario que deba trabajar en el equipo de aire que se encuentra en el lugar.

Fijación de la baranda: se deberá empotrar en la carga de mampostería y contará con dos ménsulas hasta el piso a fijar con brocas, debiendo reponer la membrana donde se fijen las ménsulas.

La baranda será de caño redondo de parantes y pasamano de pulgada y media (32 mm) con dos (2) divisiones horizontales de caño redondo de pulgada (2,54 cm).

Espesor de caño a utilizar 1,6 mm. Las ménsulas a piso serán de hierro ángulo de 1 pulgada por 3/16, a la que le soldará la platabanda de fijación a piso. Toda soldada, pulido de soldaduras, fosfatizante, antióxido y dos manos de esmalte sintético brillante. De ser necesario la Contratista hará los retoques de pintura de muros afectados por los empotramientos que se hagan.

Tareas de Herrería y Albañilería

- Las uniones se harán mediante soldadura eléctrica, debidamente pulidas. Se redondearán los lugares en donde la planchuela doble.
- El empotramiento de las escaleras debe hacerse picando la mampostería existente. De ser de ladrillo hueco deberá extremarse el empotramiento, haciendo más grande el orificio y soldando hierros en la grapa para lograr un mejor anclaje.
- Las plataformas a efectuar serán de hormigón armado, en las medidas dadas en plano.
- Corte de cornisas en las dos escaleras de altura nuevas.
- Esquema de pintura a aplicar: desoxidante, dos manos de antióxido y las manos necesarias de esmalte sintético blanco para un buen acabado. El esquema se aplicará incluso en las dos escaleras existentes.

Condiciones Generales

El adjudicatario deberá verificar niveles y medidas antes de la ejecución de la obra.

**Todos los materiales serán de primera calidad, marca reconocida a satisfacción del comitente, debiendo presentar muestras de requerirlo EDUCAR S.E
La Supervisión de Obra podrá pedir muestras de los materiales a utilizar en la fabricación.**

Dado que los trabajos requeridos se deben efectuar en sectores donde se encuentra personal trabajando o por ser un lugar de área restringida, se deberá tener presente coordinar con la supervisión el momento de efectuarlo, así como extremar cuidados con las pertenencias de Educ.ar S.E.

En los casos de empotramientos o fijaciones en general, se deberá realizar la terminación superficial necesaria. Debiendo hacer retoques de pintura color blanco en los muros donde se revocó.

El adjudicatario hará la limpieza de obra y el retiro de todo residuo sobrante de obra.

El oferente deberá efectuar la visita de obra.

Plazo de obra: 30 días corridos

Validez de la oferta: no menor a 30 días

Precio: será IVA incluido

Implantación Escaleras y Baranda

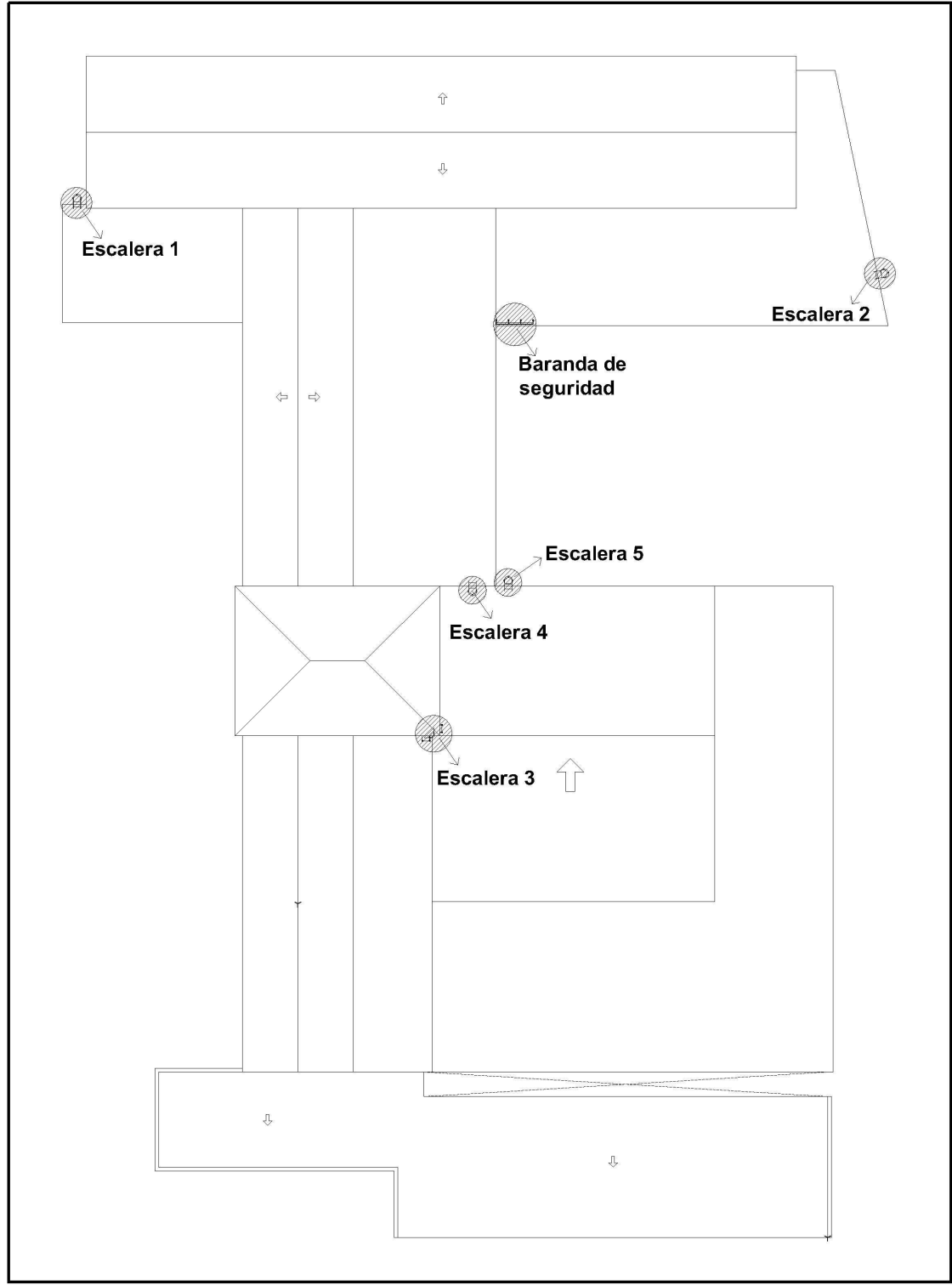

“2013 - Año del Bicentenario de la Asamblea General Constituyente de 1813”

Escalera 1 (imagen de carácter indicativo, la malla electro-soldada cubre 5 tramos de guarda-hombre al igual que en el plano de la escalera)



ESCALERA 1

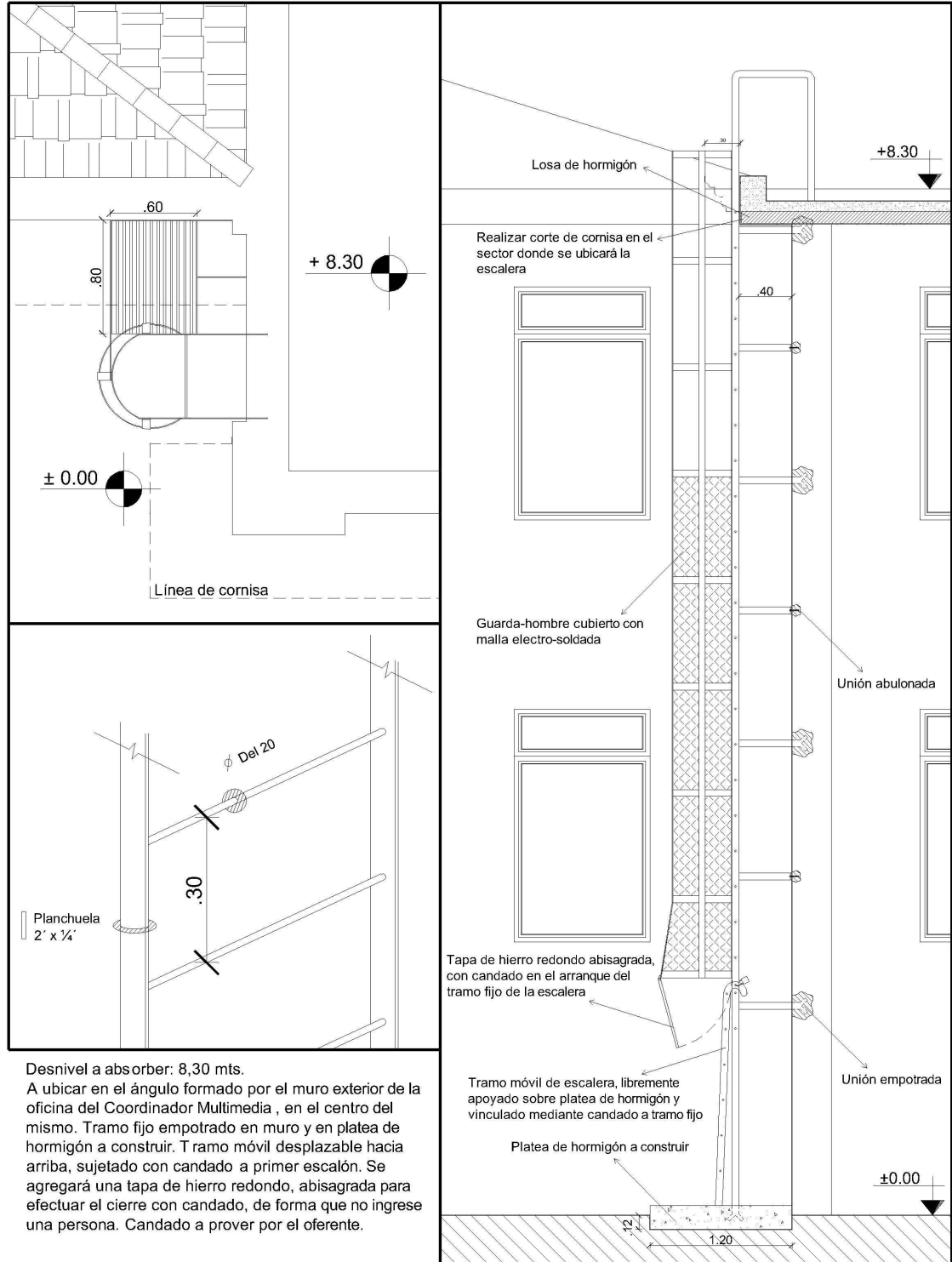

NOTA: Las medidas de los planos son aproximadas y serán verificadas en obra.

“2013 - Año del Bicentenario de la Asamblea General Constituyente de 1813”

Escalera 2 (imagen de carácter indicativo, la malla electro-soldada cubre 5 tramos de guarda-hombre al igual que en el plano de la escalera)



ESCALERA 2

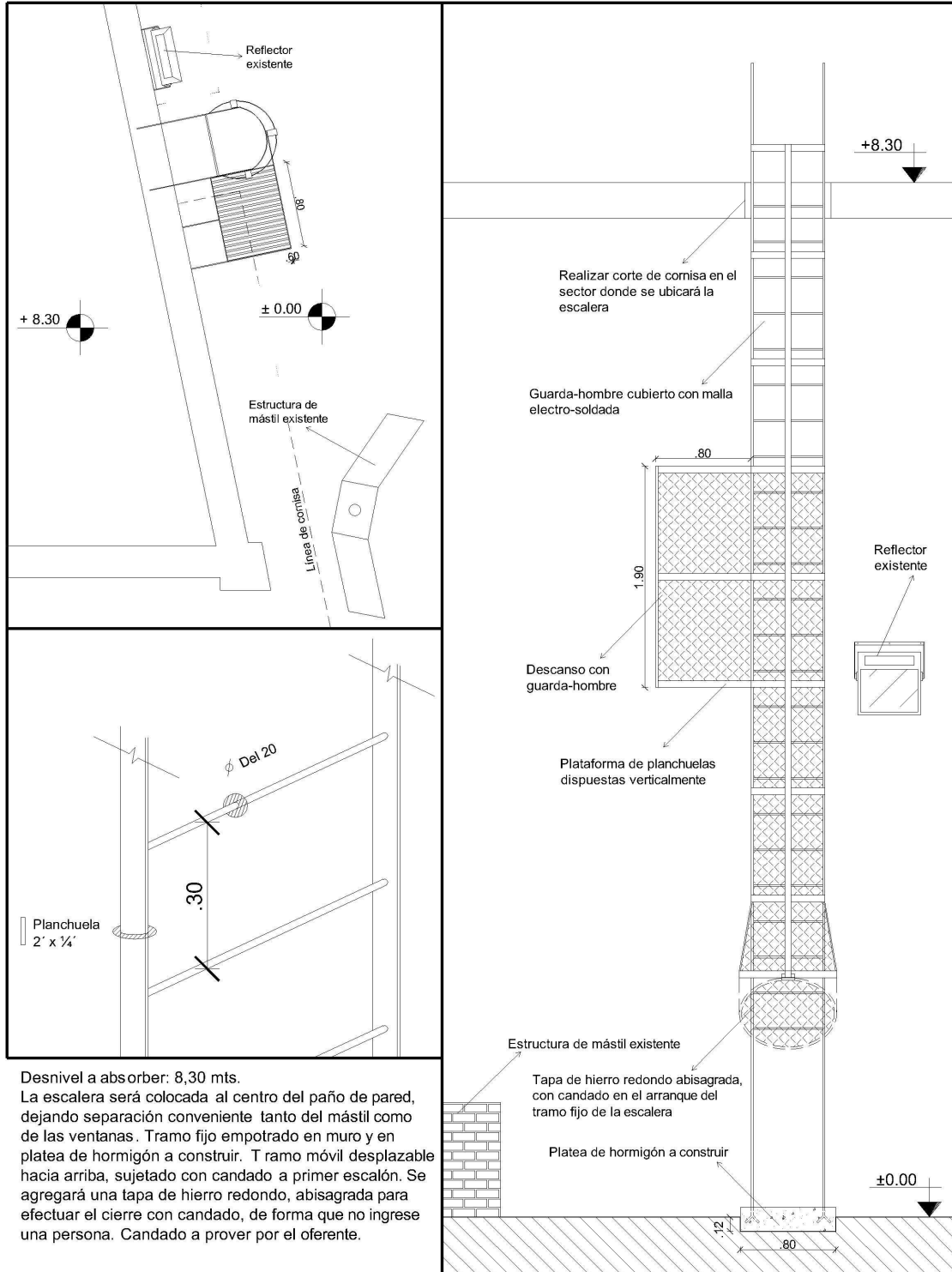

Desnivel a absorber: 8,30 mts.
La escalera será colocada al centro del paño de pared, dejando separación conveniente tanto del mástil como de las ventanas. Tramo fijo empotrado en muro y en platea de hormigón a construir. Tramo móvil desplazable hacia arriba, sujetado con candado a primer escalón. Se agregará una tapa de hierro redondo, abisagrada para efectuar el cierre con candado, de forma que no ingrese una persona. Candado a proveer por el oferente.

NOTA: Las medidas de los planos son aproximadas y serán verificadas en obra.

“2013 - Año del Bicentenario de la Asamblea General Constituyente de 1813”

Escalera 3

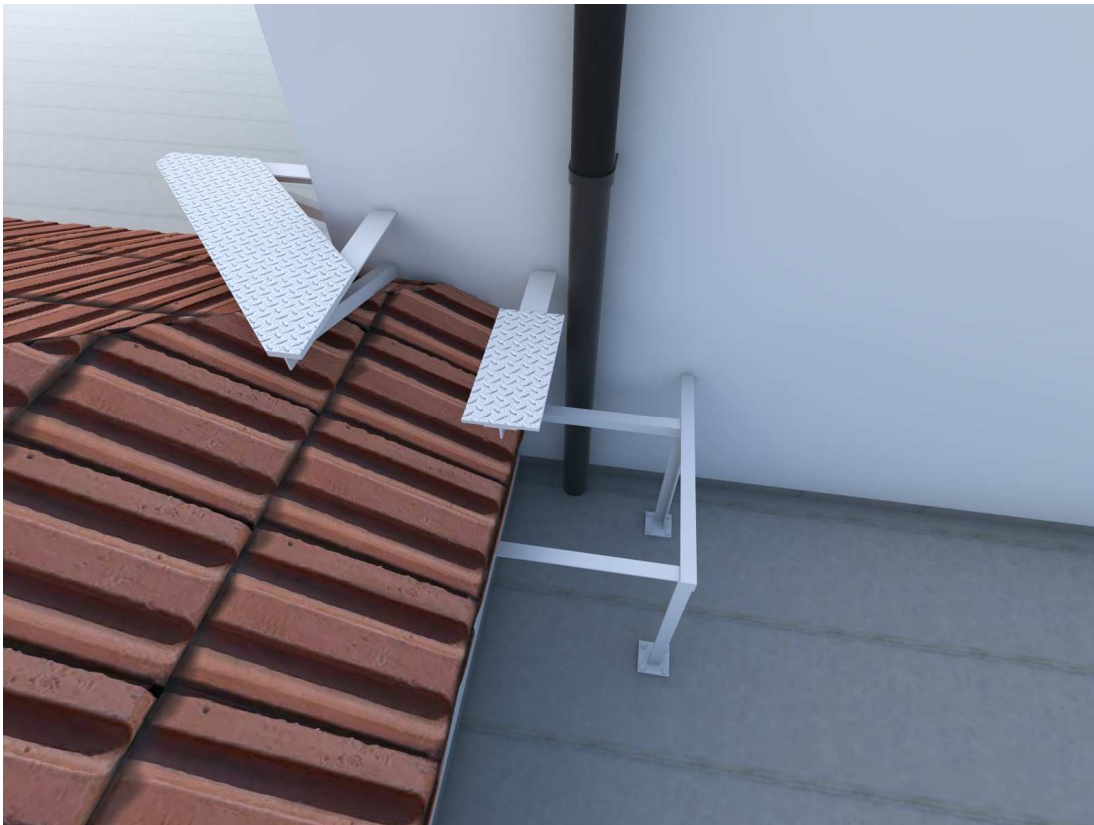

ESCALERA 3

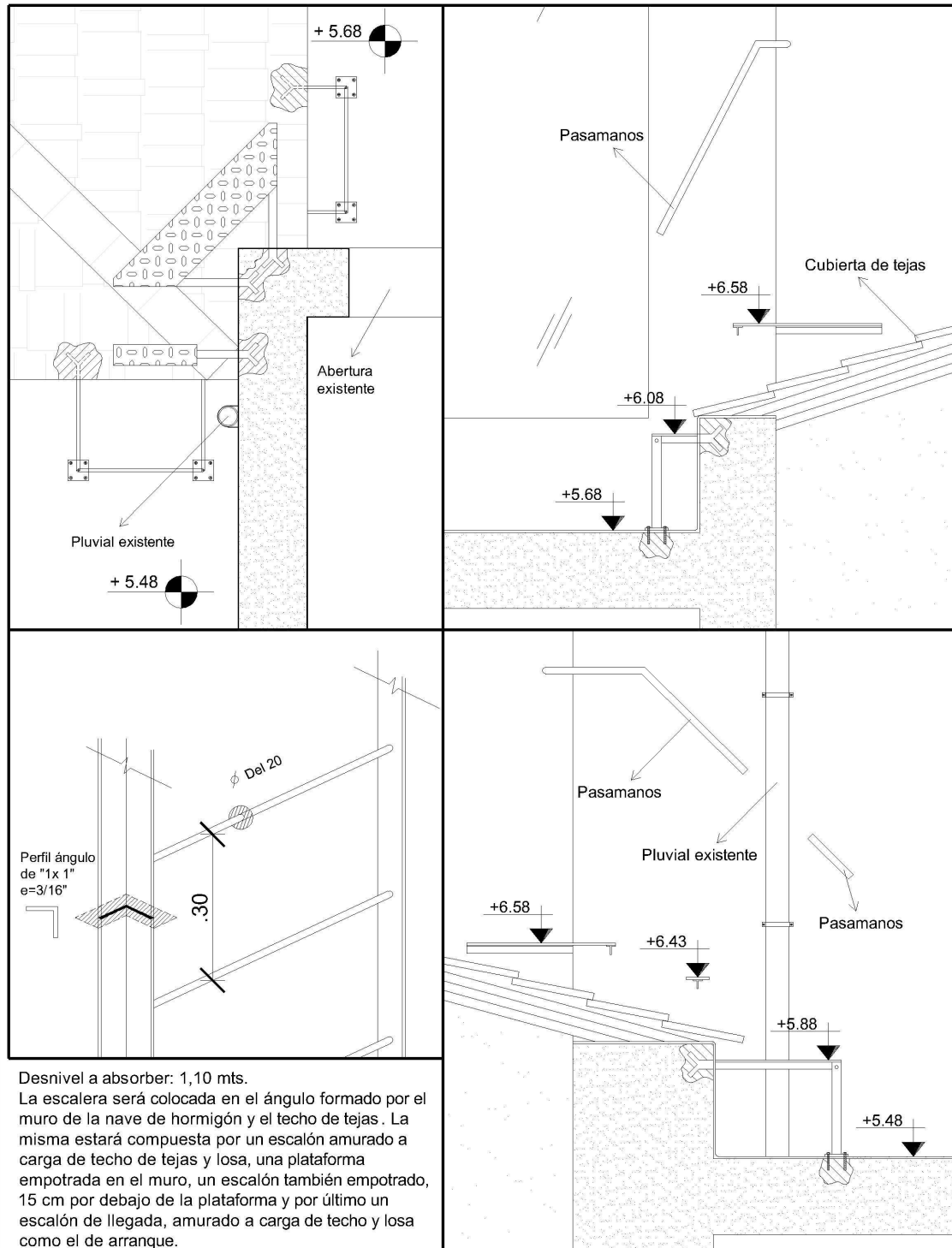

NOTA: Las medidas de los planos son aproximadas y serán verificadas en obra.

ESCALERA 4 (existente)

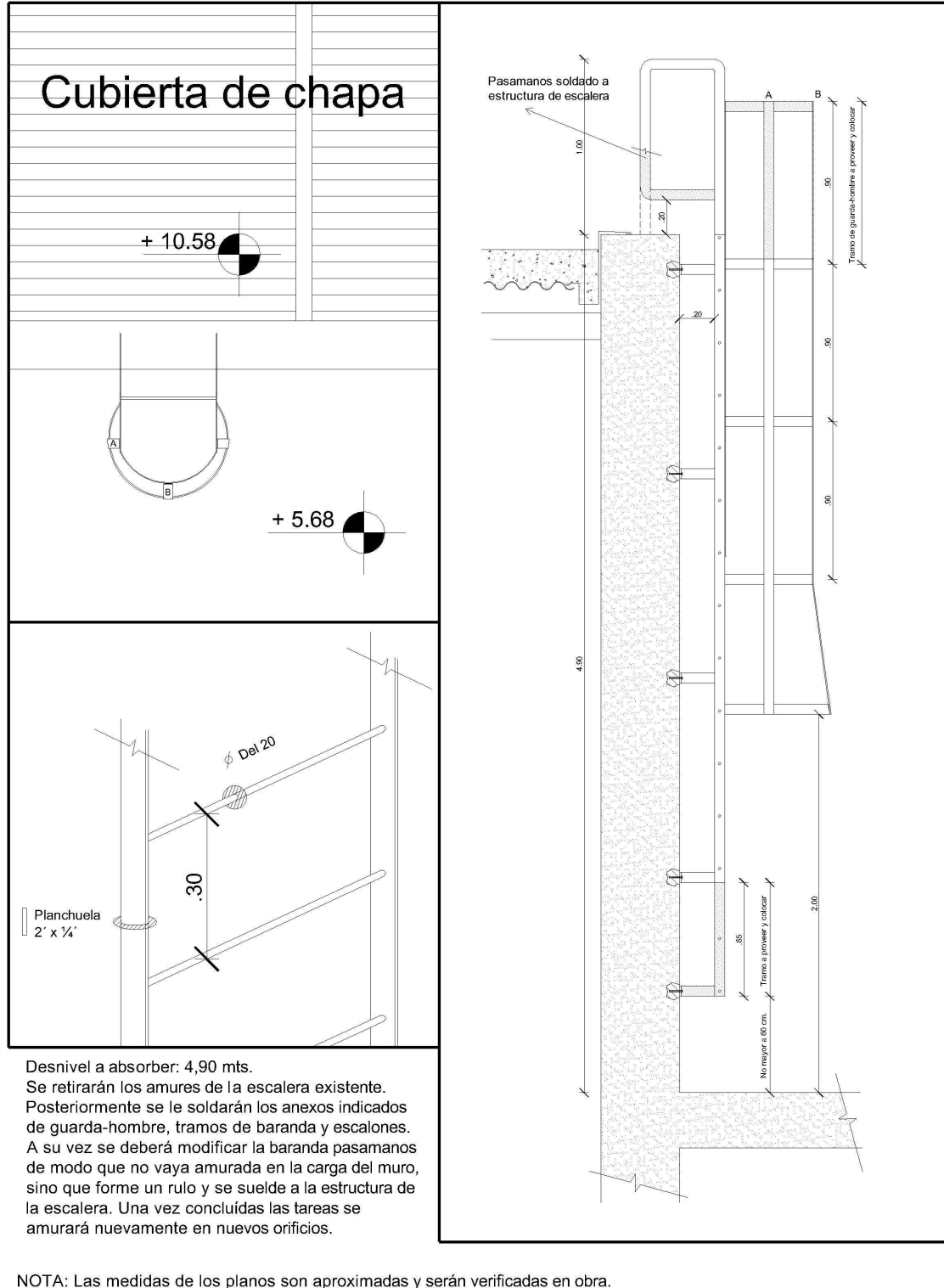

“2013 - Año del Bicentenario de la Asamblea General Constituyente de 1813”

BARANDA DE SEGURIDAD

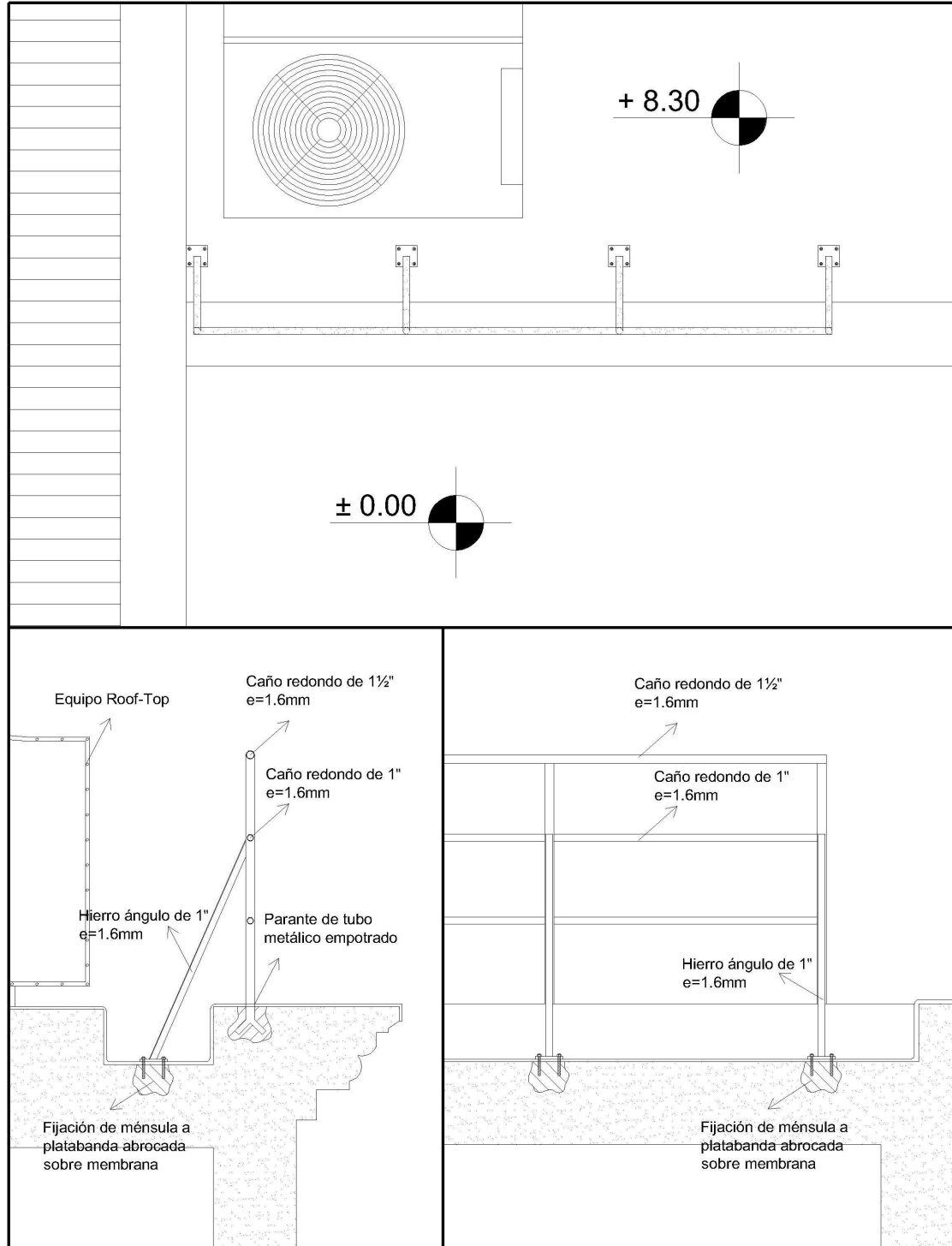

NOTA: Las medidas de los planos son aproximadas y serán verificadas en obra.

Anexo III

Persona Jurídica

Buenos Aires, de de 2....-

Sres. Educ.ar Sociedad del Estado

Quien suscribe⁽¹⁾, ...

⁽²⁾ N° en mi carácter de⁽³⁾ de

la firma⁽⁴⁾, declaro bajo juramento que la misma:

- no se encuentra incurso en ninguna de las causales de inhabilidad para contratar con el Estado.
- que no mantiene procesos judiciales con el Estado Nacional, sus entidades descentralizadas, ni con ninguno de los organismos incluidos en el artículo 8° de la Ley N° 24.156⁽⁵⁾,
- que presenta una situación regularizada en lo que a aportes previsionales y cumplimiento tributario se refiere.

Sello y firma

(1) Nombre y apellido del presentante.

(2) Tipo de documento, DNI, LC o LE, CI o Pas..

(3) Titular, apoderado, gerente, etc.

(4) Nombre de la empresa.

(5) Comprende la Administración Central y los Organismos Descentralizados, Instituciones de Seguridad Social, Sociedades del Estado, Sociedades Anónimas con Participación Estatal Mayoritaria, todas aquellas otras organizaciones empresariales donde el Estado nacional tenga participación mayoritaria en el capital o en la formación de las decisiones societarias, toda organización estatal no empresarial, con autarquía financiera, personalidad jurídica y patrimonio propio, donde el Estado nacional tenga el control mayoritario del patrimonio o de la formación de las decisiones, incluyendo aquellas entidades públicas no estatales donde el Estado nacional tenga el control de las decisiones y los Fondos Fiduciarios integrados total o mayoritariamente con bienes y/o fondos del Estado nacional.

Anexo IV
Persona Física

Buenos Aires, de de 2....-

Sres. Educ.ar Sociedad del Estado

Quien suscribe (1),

(2) N°, declaro bajo juramento que:

- no me encuentro incurso en ninguna de las causales de inhabilidad para contratar con el Estado.
- que no me encuentro incurso en ninguna de las causales de incompatibilidad para contratar con el Estado.
- que no mantengo procesos judiciales con el Estado Nacional, sus entidades descentralizadas, ni con ninguno de los organismos incluidos en el artículo 8º de la Ley N° 24.156 (3),
- que presento una situación regularizada en lo que a aportes previsionales y cumplimiento tributario se refiere.

Sello y firma

(1) Nombre y apellido del presentante.

(2) Tipo de documento, DNI, LC o LE, CI o Pas..

(3) Comprende la Administración Central y los Organismos Descentralizados, Instituciones de Seguridad Social, Sociedades del Estado, Sociedades Anónimas con Participación Estatal Mayoritaria, todas aquellas otras organizaciones empresariales donde el Estado nacional tenga participación mayoritaria en el capital o en la formación de las decisiones societarias, toda organización estatal no empresarial, con autarquía financiera, personalidad jurídica y patrimonio propio, donde el Estado nacional tenga el control mayoritario del patrimonio o de la formación de las decisiones, incluyendo aquellas entidades públicas no estatales donde el Estado nacional tenga el control de las decisiones y los Fondos Fiduciarios integrados total o mayoritariamente con bienes y/o fondos del Estado nacional.