

PLIEGO DE BASES Y CONDICIONES PARTICULARES (*)

EDUC.AR SOCIEDAD DEL ESTADO

1. PROCEDIMIENTO DE SELECCION

Tipo: LICITACION PUBLICA	Nº 23	Ejercicio: 2011
Clase: ETAPA UNICA		
Modalidad: SIN MODALIDAD		

Expediente Nº 152/2011/EDUC.AR-SE-CANAL ENCUESTRO

Rubro Comercial: 38 – OBRAS

Objeto de la contratación: OBRA DE PUESTA EN VALOR DEL SUM, PINTURA DE EXTERIOR, DEMOLICION DE UN GALPON DETERIORADO, PUESTA EN VALOR DE (2) DOS SALAS DE REUNIONES EN LA PLANTA ALTA DEL EDIFICIO EN EL ESPACIO PARA LA MEMORIA Y PROMOCION, DEFENSA DE LOS DERECHOS HUMANOS, PARA EDUC.AR S.E.

2. PRESENTACION DE OFERTAS

Lugar / Dirección	Plazo y Horario
Educ.ar S.E – Montevideo 1012 piso 2º C, Mesa de Entradas, Ciudad Autónoma de Buenos Aires, CP (1019).	Días hábiles entre 11:00 y 16:00hs, hasta la fecha y hora fijadas para el acto de apertura.

3. ACTO DE APERTURA

Lugar /Dirección	Día y Hora
Educ.ar S.E – Montevideo 1012 piso 2º C, Coordinación de Compras y Contrataciones, Ciudad Autónoma de Buenos Aires, CP (1019).	El día 17.03.2011 a las 12:00 Hs.

(*) El Pliego de Bases y Condiciones particulares de esta contratación se puede consultar en <http://portal.educ.ar/acercade> y el Pliego de Bases y Condiciones Generales (aprobado por Acta de Directorio Nº 60), se encuentra disponible en <http://portal.educ.ar/acercade/compras/pliego-unico-de-bases-y-condic/>.

4. ESPECIFICACIONES TECNICAS

OBJETO: Se requiere la provisión de los trabajos especificados en el Anexo II de Especificaciones Técnicas del presente pliego.

5. PLIEGO DE CONDICIONES PARTICULARES

- a. **Forma de Cotización Requerida:** Deberá cotizarse por escrito a máquina o en procesador de texto sin excepción utilizando la Planilla de Cotización que se adjunta como Anexo "I" a la presente. Todos los precios cotizados se consignarán en Pesos, incluyendo el Impuesto al Valor Agregado (I.V.A.) como precios finales, con el impuesto incorporado. Asimismo deberá completar lo datos indicados en el Anexo I, sin excepción.
- b. **Presentación de las propuestas:** Las propuestas se presentarán en sobre cerrado y pegado, que deberá entregarse personalmente en la Coordinación de Compras y contrataciones de Educ.ar S.E., sita en Montevideo 1012, Piso 2º C, (Código Postal N° 1019), de la Ciudad Autónoma de Buenos Aires, en días hábiles en el horario de 11 a 16 horas y hasta el horario establecido en el acto de apertura, donde se realizará el acto de apertura correspondiente. En su interior deberán incluirse:
- Pliego de bases y condiciones particulares completo con firma y aclaración y sello del oferente.
 - Anexo I con Planilla de cotización con la propuesta económica, de acuerdo a los requisitos previstos en las especificaciones técnicas Anexo II, con firma y aclaración del oferente y completar los datos solicitados en el Anexo I, requisito sin excepción.
 - Anexo VII, planilla de Cómputos.
 - Anexo VIII Planos.
 - Anexo IX o X según corresponda, con firma y aclaración del oferente.
 - Toda la documentación que acredite personería tanto persona física como jurídica con firma, aclaración y sello del oferente.
 - Para acreditar personería en persona física, deberá acompañar copia de DNI.
 - Para acreditar personería como persona jurídica, deberá acompañar copia del estatuto social, ultimas actas, copia de DNI del firmante y poder si corresponde conjuntamente con la documentación antes mencionada.
 - Constancia de Inscripción en la Administración Federal de Ingresos Públicos (AFIP) vigente, tanto para persona física como jurídica.
 - Certificado fiscal para contratar vigente, resoluciones generales AFIP N° 1814/05, 2853/10 y 2973/10.
 - Toda la documentación detallada en el pliego de bases y condiciones generales de Educ.ar S.E. con firma, aclaración y sello del oferente.

- c. **Defectos de Presentación:** Toda raspadura y/o enmienda deberá ser salvada indefectiblemente por el oferente en su propuesta, ratificando con su firma la misma. Para el caso de errores u omisiones que, a exclusivo criterio de la Sociedad, resulten meramente formales y que resulten subsanables, se brindará un plazo de 72 horas al presentante para su adecuación a las formalidades requeridas.
- d. **Mantenimiento de la oferta:** Treinta (30) días, renovables automáticamente por periodos de treinta (30) días, salvo retracción de la oferta presentada con diez (10) días de antelación, al inicio de cada nuevo período de treinta (30) días.

6. GARANTÍAS

La no constitución de la Garantía de Oferta en los términos establecidos en el Pliego de Bases y Condiciones Generales, torna a dicha oferta inadmisibile.

La no constitución por parte del Proveedor adjudicado de la Garantía de Cumplimiento del Contrato en los términos establecidos en el Pliego de Bases y Condiciones Generales, faculta a Educ.ar S.E. a dejar sin efecto dicha adjudicación, sin lugar a indemnización o reclamo alguno a favor de los interesados, oferentes y/o adjudicatario.

a. Garantía de Oferta

Se presentará junto con la oferta (en original y fotocopia simple, en su caso), por un valor equivalente al cinco por ciento (5%) del total ofertado.

b. Garantía de Anticipo:

El adjudicatario deberá integrar una contra garantía por el equivalente al anticipo que perciba equivalente al 20 % (veinte por ciento) y como requisito previo para su percepción.

c. Garantía de cumplimiento de contrato:

El adjudicatario deberá integrar la garantía de cumplimiento de contrato del (10%), dentro del término de ocho (8) días de recibida la Orden de Compra. Vencido dicho plazo se rescindiré el contrato con la pérdida de la garantía de la oferta.

Las garantías antes descriptas se podrán constituir en efectivo, mediante depósito en la cuenta de Educ.ar S.E. o giro postal bancario; con cheque certificado contra entidad bancaria, con preferencia del lugar donde se realice la contratación o el domicilio de Educ.ar S.E.; con aval bancario u otra fianza a satisfacción de



2011 - Año del Trabajo Decente, la Salud y Seguridad de los Trabajadores

Educ.ar S.E. constituyéndose el fiador en deudor solidario, liso y llano y principal pagador con renuncia a los beneficios de división y excusión en los términos del 2013 del Código Civil, así como el beneficio de interpelación judicial previa; o con seguro de caución mediante pólizas aprobadas por la Superintendencia de Seguros de la Nación, extendidas a favor de Educ.ar S.E.. En el caso de póliza de seguro de caución las relaciones entre el Tomador y el Asegurador se rigen por lo establecido en la solicitud accesoria a esta póliza, cuyas disposiciones no podrán ser opuestas al Asegurado. Los actos, declaraciones, acciones u omisiones del Tomador de la póliza, incluida la falta de pago del premio en las fechas convenidas, no afectarán en modo alguno los derechos del Asegurado frente al Asegurador. La utilización de esta póliza implica ratificación de los términos de la solicitud.

d. Garantía de Fondo de Reparación: Será el equivalente al 10 %, la misma se retendrá sobre el saldo restante deducido el anticipo a percibir de acuerdo al acápite b). El fondo de reparación será devuelto al adjudicatario a los 45 días corridos de haber suscripto el acta de recepción provisional de obra si correspondiere y no existieren en los trabajos y materiales provistos, defectos ni anomalías de ningún tipo.

7. DE LA ADJUDICACIÓN:

La adjudicación será por renglón único y recaerá en aquella oferta que brinde total cumplimiento de las especificaciones técnicas solicitadas, los requisitos mencionados en el presente pliego, considerando fundamentalmente las garantías de calidad de los trabajos, determinando así la oferta más conveniente para Educ.ar S.E. En caso de igualdad de ofertas, se procederá conforme lo establecido en la reglamentación de la Ley N° 22.431, artículo 8 bis.

8. FACULTAD DE EDUC.AR S.E.

Educ.ar podrá dejar sin efecto, el procedimiento de contratación en cualquier momento anterior al perfeccionamiento del contrato, sin lugar a indemnización alguna en favor de los interesados, oferentes o adjudicatarios.

9. MONEDA DE COTIZACIÓN Y DE PAGO:

La moneda de curso legal en el país.

10. FACULTAD DE SUPERVISIÓN DE EDUCAR S.E.:

EDUCAR S.E., a través de su personal propio y/o contratado especializado y con experiencia en el rubro, tendrá facultades de supervisión sobre los requerimientos solicitados en la presente licitación.

11. MORA, MULTA, SANCIONES, PENALIDADES:

- a) En caso que el adjudicatario no cumpliera cualquiera de las entregas pautadas estipuladas dentro del plazo establecido en el presente Pliego de Bases y Condiciones, Educ.ar S.E. emitirá una Nota de Débito por el equivalente al 1% del monto de la Orden de Compra por cada día de mora en concepto de resarcimiento. La mora será automática, desde la fecha del incumplimiento, sin intimación previa alguna.
- b) Si el adjudicatario se demorara en más de 5 días hábiles en cualquiera de las entregas, Educ.ar S.E., podrá rescindir unilateralmente el contrato, sin que ello genera derecho a reclamo alguno por ningún concepto por parte del adjudicatario, o intimar el cumplimiento de las entregas que no se hubieran realizado, imponiendo las multas que se describen en el acápite anterior.
- c) Los importes de las multas a aplicarse se deducirán directamente de los saldos pendientes de pago a favor del adjudicatario por este contrato. En el supuesto de resultar éstos insuficientes Educ.ar S.E. podrá afectar a tal fin cualquier otra suma que tuviere como crédito el Adjudicatario, afectando en última instancia la Garantía.
- d) Educ.ar S.E. podrá por causa fundada en la falta de conformidad de los productos entregados por el adjudicatario, declarar rescindido el contrato sin necesidad de interpelación judicial o extrajudicial, con pérdida de la garantía de cumplimiento del contrato, sin perjuicio de ser responsable el adjudicatario por los daños y perjuicios que sufre Educ.ar S.E.

12. Relación contractual:

En ningún caso el Contratista o el personal del Contratista, podrá ser considerado empleado del Comitente.

13. Idoneidad del personal:

El personal del contratista deberá ser personal calificado de manera tal que permita realizar todas las tareas encomendadas con el máximo de eficiencia, demostrando además la mejor disposición en el desempeño de sus tareas.

Para el caso de que el comitente deba recurrir a otro personal para la ejecución de una tarea, por falta de idoneidad o negligencia del personal del Contratista se procederá a hacerle cargo a éste último del costo resultante más la multa que corresponda.

14. Nómina del personal:

Con la oferta se deberá presentar la nómina del personal que cumplirá con la ejecución de los trabajos a contratar.

En los casos en que el Contratista incorpore o reemplace personal a su equipo, deberá comunicarlo al Comitente con anterioridad a la incorporación o reemplazo.

15. Responsabilidad por el personal:

El Contratista deberá responder por la conducta que observe su personal, como así también por los deterioros, desordenes o cualquier hecho anormal derivado de la conducta del mismo. El Contratista tendrá plena responsabilidad por los reclamos que resulten de hechos o actos cometidos por el personal a su cargo, lo que se extenderá a los reclamos por lesiones, muerte o daño a la propiedad, que derive de ellos.

16. Cumplimiento de leyes laborales y cargas sociales:

El Contratista deberá proceder a la contratación de su personal de acuerdo con todos los requisitos exigidos por la legislación laboral vigente.

Asimismo el Contratista se compromete expresamente a dar cumplimiento a todas las obligaciones laborales y de seguridad social respecto del personal; en particular el pago de los salarios y demás cargas sociales y fiscales del personal, sus obligaciones con la seguridad social y seguro de Accidentes de Trabajo, pagos que deberá efectuar dentro de los plazos y modalidades que dichas normas legales exigen.

El CONTRATISTA asegura la indemnidad del comitente por cualquier reclamo efectuado por su personal, ya sea en sede administrativa o judicial.

17. Seguros obligatorios a cargo del contratista:

El Contratista tomará por su cuenta y a su costo todos los seguros que correspondan de acuerdo a la legislación nacional y de la Ciudad y los mantendrá vigentes hasta la terminación de los trabajos solicitados en la presente contratación.

Especialmente el contratista deberá contratar con cobertura de los riesgos de trabajos dentro de los términos y alcances de la Ley N° 24.557 (Ley de Riesgos de Trabajo), incendio y otros riesgos de la obra y el seguro de vida obligatorio en los términos del decreto N° 1567. Asegurará a todos los empleados del Contratista afectados a la ejecución de los servicios contratados. Esta cobertura incluirá la responsabilidad civil del empleador derivada de accidentes de trabajos. Asimismo, el contratista deberá dar estricto cumplimiento a la legislación vigente respecto de Higiene y Seguridad en el Trabajo; la falta de cumplimiento de la misma será motivo bajo apercibimiento de aplicación de multa conforme la previsión del punto 11) del presente pliego.

La contratación de seguros en modo alguno liberará al Contratista de sus responsabilidades con el Comitente, excepto en caso de liberación del obligado por el asegurador.

18. Certificación de los trabajos: La Certificación de los trabajos realizados por la empresa adjudicataria

será emitido por la Gerencia de Administración previo al pago de las facturas.

19. Condición de Pago: Facturación, Recepción y Pago:

- a) Las facturas serán entregadas en Montevideo 1012 2º piso D C.A.B.A.. Las mismas deberán contar con la recepción definitiva del área de Arquitectura de EDUC.AR SE., quien verificará la correcta entrega en tiempo y forma del material objeto de la presente contratación, como así también de la calidad del producto.
- b) Una vez suscripta el Acta de Iniciación de Obra, se abonará al Contratista una suma equivalente al 20 % (veinte por ciento) del valor total del contrato, en concepto de anticipo financiero y dentro de los diez días de presentada la correspondiente factura, previa presentación de la contra garantía mencionada en el punto 6
- c) Certificación a los 30 días del comienzo de los trabajos encomendados en la presente licitación.
- d) El resto del monto del contrato, se abonará una vez suscripta el acta de recepción provisoria de obra dentro de los (10) diez días de presentada la correspondiente factura previa conformidad por parte del supervisor de obra y de la Gerencia de Administración deducido, el (10) diez por ciento en concepto de fondo de reparo . El fondo de reparo, será reintegrado a los 45 días de haber sido entregado el certificado en concepto de recepción provisional de obra (Acta de recepción provisional de Obra), si correspondiere y no existieren en los trabajos y materiales provistos, defectos ni anomalías de ningún tipo. El acta de recepción definitiva será a los 60 días.
- e) Las facturas deberán ser emitidas observando los requisitos de la legislación vigente y volcando en las mismas los números de expediente y orden de compra emitida por Educ.ar S.E. sin excepción.
- f) Todos los pagos serán realizados en el domicilio de Educ.ar S.E. ubicado en Montevideo 1012 piso 2º D de la Ciudad Autónoma de Buenos Aires, previa presentación por parte de la adjudicataria de la factura pertinente, que deberá ser emitida observando los requisitos de la legislación vigente y poseer la conformidad de Educ.ar S.E. y volcando en la misma número de orden de compra, número de licitación, número de expediente y objeto de facturación sin excepción.
- g) Asimismo cabe aclarar que a partir del 01.11.2010 se exigirán el cumplimiento de las resoluciones generales de AFIP 1814/05, 2853/2010 y 2973/10, Certificado fiscal para contratar vigente, a los proveedores de la Administración Nacional, los cuales deberán presentar certificado fiscal para contratar y estarán obligados a emitir comprobante electrónico para aquellas ofertas cuyos montos sean iguales o superiores a \$50.000.
- h) Los pagos será efectuado a través de la emisión de cheques cruzados a nombre del adjudicatario, con la cláusula no a la orden. En caso que el trámite sea realizado por una persona autorizada por el adjudicatario, la misma deberá presentar la autorización expresa emitida por el proveedor que identifique nombre, apellido y DNI.

i) Los pagos se efectuarán en la Administración de Educ.ar S.E., Montevideo 1012 2 piso D CABA, los días jueves de 10:30 horas a 13:00 horas.

j) EDUC.AR S.E. no autorizará ningún pago originado en el presente contrato al CONTRATADO/PROVEEDOR que no se encuentre inscripto en la AFIP en la categoría correspondiente a su ingresos, lo cual será verificado por la Contaduría después de la presentación de la factura. Si se detectare una falta en este sentido, se le comunicará al CONTRATADO/PROVEEDOR, quien bajo su exclusiva responsabilidad e interés, podrá realizar ante la AFIP el trámite correspondiente a su recategorización y presentar nueva factura. En tal caso, el plazo contractualmente previsto para el pago comenzará a computarse a partir de esta fecha.

20. VISITA AL PREDIO: La misma es requisito para presentarse en esta contratación y deberá ser coordinada con el área de Arquitectura de Canal Encuentro, Sucre 865 CABA, teléfono: 4-784-1084 interno: 168 con 72 horas de anticipación al acto de apertura. El certificado de visita será extendido por el área de Arquitectura de Canal Encuentro y el oferente deberá adjuntar el certificado junto con la oferta y el resto de la documentación solicitada, requisito sin excepción.

21. Para dar comienzo, por parte de la Adjudicataria, deberá suscribir el Anexo II. (Acta de Iniciación de Obra Anexo IV). Asimismo, se suscribirá un contrato entre partes de acuerdo al Anexo III.

22. A los efectos de certificar la terminación de los trabajos encomendados en la presente licitación, se le entregará en una primera etapa el acta de Recepción Provisional de la Obra. Anexo V, y en una segunda etapa el acta de Recepción definitiva de la Obra Anexo VI.

23. Conjuntamente con la oferta, Anexo I, deberá completar el Anexo VII, Planilla de Cálculo a efectos de considerar las certificaciones pertinentes.

24. Plazo y lugar de Ejecución: dentro de los (45) cuarenta y cinco días corridos desde la suscripción del Acta de Iniciación de Obra (Anexo IV) y del Contrato entre partes (Anexo III). Lugar: Edificio de Canal Encuentro en el Espacio para la Memoria, acceso de Av.Comodoro Rivadavia 1273 – c.a.b.a

25. CONSULTAS:

Deberán ser efectuadas por nota presentada en la sede de Canal Encuentro de Educ.ar S.E., Sucre 865, Ciudad Autónoma de Buenos Aires teléfono Nº 4784-1084 interno 168 (área de Arquitectura), hasta 48 horas antes del límite establecido para la presentación de ofertas en el horario de 11 A 16 hs. Los interesados deberán denunciar junto con su oferta, la dirección de correo electrónico a la que podrán realizarse todas las comunicaciones que resulten pertinentes sin excepción.

26. LA PRESENTACIÓN DE LA OFERTA

Significará por parte del Oferente la conformidad y aceptación de las cláusulas del pliego de bases y condiciones particulares, del Pliego de especificaciones Técnicas y del pliego de bases y condiciones generales que rigen la presente licitación.

27. RESPONSABILIDAD:

El personal de cada una de las partes no tendrá vinculación y/o subordinación laboral alguna con la otra parte. En virtud de lo expuesto, las personas que presten servicios para la Adjudicataria, serán ajenas a Educ.ar S.E., y al Ministerio de Educación de la Nación quienes no tendrán obligación alguna con respecto a esas personas, ya se trate de responsabilidades derivadas del contrato de trabajo que la Adjudicataria acuerde con dicho personal o de obligaciones previsionales y/o impositivas y/o de otra clase, las que quedan totalmente a cargo de la Adjudicataria.

28. OBSERVACIONES GENERALES

1. En los casos de contratación directa en los que se requiera la elaboración de pliego de bases y condiciones particulares, todos los plazos del procedimiento de adquisición se reducirán al término de cuarenta y ocho (48) horas, salvo los plazos específicamente estipulados en el Pliego de Bases y Condiciones Particulares.
2. No será necesario presentar garantías en los siguientes casos: a) Contrataciones con entidades estatales (del sector público nacional, provincial y municipal), entes públicos no estatales y organismos multilaterales; b) Adquisiciones de derechos de emisión y/o exhibición y/o de derechos de autor cuando los usos y costumbres de ese mercado no lo tengan claramente establecidos y/o el requerimiento de garantía actúe en desmedro de las mejores condiciones contractuales para Educ.ar S.E.; c) En las contrataciones de avisos publicitarios y d) Cuando el monto de la garantía no fuere superior a pesos dos mil quinientos (\$ 2.500).
3. Todo conflicto que pueda presentarse entre el presente pliego y el Pliego de Bases y Condiciones Generales se resolverá en favor del presente.
4. El dictamen de evaluación de las ofertas deberá comunicarse a todos los oferentes por nota con constancia de recepción o por cualquier otro medio que acredite su conocimiento por parte del oferente. Los interesados podrán impugnarlo dentro de los tres (3) días de notificados. Durante ese término el expediente se pondrá a disposición de los oferentes para su vista. Como requisito previo para impugnar los oferentes deberán acompañar una garantía equivalente al tres por ciento (3 %) del monto por ellos cotizado para el renglón o renglones objeto de impugnación. La garantía será devuelta a los impugnantes si la impugnación fuera resuelta favorablemente. En caso contrario, la perderán a favor de Educ.ar S.E.



2011 - Año del Trabajo Decente, la Salud y Seguridad de los Trabajadores

5. Para el caso de errores u omisiones que a exclusivo criterio de la Sociedad, resulten meramente formales y que resulten subsanables, se brindará un plazo de 72 horas a la interesada para su adecuación a las formalidades requeridas.
6. La Adjudicación será resuelta por el Gerente General de Educ.ar S.E. y será notificada fehacientemente al adjudicatario dentro de los tres (3) días de dictado el acto. Si se hubieran formulado impugnaciones contra el dictamen de evaluación de las ofertas, estas serán resueltas en el mismo acto que disponga la adjudicación.

EXPEDIENTE 152/2011/EDUC.AR – SE- CANAL ENCUENTRO

ANEXO I: PLANILLA DE COTIZACIÓN

PLANILLA DE PRESENTACION DE OFERTAS

REGLON	DESCRIPCIÓN	UNIDAD	CANTIDAD	PRECIO UNITARIO	SUBTOTALES
Único	OBRA DE PUESTA EN VALOR DEL SUM, PINTURA EXTERIOR, DEMOLICION GALPON Y PUESTA EN VALOR DE DOS SALAS DE REUNIONES EN LA PLANTA ALTA DEL EDIFICIO DE LA ESCUELA NACIONAL FLUVIAL UBICADA EN EL ESPACIO PARA LA MEMORIA Y PARA LA PROMOCIÓN Y DEFENSA DE LOS DERECHOS HUMANOS, AVDA. DEL LIBERTADOR 8151 – C.A.B.A.-		1		

TOTAL OFERTA: \$.....- (Pesos:)

DEBE INCLUIR EL I.V.A. Y DEBE ESTAR ESCRITO A MAQUINA O EN PROCESADOR DE TEXTO, SIN EXCEPCION.

RAZON SOCIAL:

Nº DE CUIT:

DOMICILIO PARA NOTIFICACIONES:

EMAIL Y CONTACTO:

Nº TELEFONICOS:

EXPEDIENTE 152/2011/EDUC.AR – S.E.-CANAL ENCUENTRO
ANEXO II ESPECIFICACIONES TECNICAS
OBJETO DE LA CONTRATACION:
ESPECIFICACIONES TÉCNICAS PARA LA REALIZACION DEL
S.U.M. Y OFFICE

Albañilería:

Demolición de placas graníticas de muros existentes. Reparaciones necesarias en revoque existente. Revoques nuevos.
Configuración de cierre del Hall en base a tabiquería tipo Durlock en correspondencia con el Office a construir y puerta doble a colocar

Tabiques secos y cielorrasos:

-Office:

Construcción de office según plano en placa de roca de yeso "verde". Altura de tabiques hasta 4.20 mts. Tabique lateral vidriado. Revestimiento cerámico de los tabiques del office desde la banquina hasta aproximadamente 1.60 mts en todo el perímetro. Cielorraso desmontable a 2.70 mts. con artefactos de iluminación embutidos.

-Bandeja de instalaciones:

Se continuará la bandeja idem existente, porta-instalaciones, prevista en la primera etapa hasta el final del hall a 2.7 mts de altura.

- Tabique de cierre del sector s.u.m. al ámbito de la segunda etapa de obra, tabique de placa de roca de yeso con puerta de 2 hojas P3.

Instalación sanitaria del office:

Desagües de cocina a cámara de inspección cloacal existente en el hall de acceso. Verificación de su estado, reparaciones necesarias para su puesta en servicio. Provisión de agua fría y caliente mediante termo tanque eléctrico, para la alimentación de 3 bachas. Instalación de canilla de servicio en nicho, en el ámbito del hall semicubierto de acceso. Grifería marca FV o similar.

Instalación eléctrica:

Iluminación del hall, del office. La misma será a la vista siguiendo los parámetros del proyecto general. Las llaves de la instalación eléctrica del office serán embutidas. Artefactos de iluminación de acuerdo al plano adjuntado. Instalación de termo tanque eléctrico. Instalación a través de zócalo ducto. El zócalo ducto a proveer y colocar será de 3 vías de aluminio marca Legrand o equivalente. Bandeja de aluminio anodizado natural con jaula de pvc interna preagujereado, con tapa y sujetadores de cable, tapas de extremo, marcos, soportes, ángulos, uniones en T, tabiques separadores y todos los accesorios necesarios correspondientes al sistema.

Equipo autocontenido Roof-top horizontal frío calor 20TR (*Según proyecto llevado a cabo por el mismo adjudicatario, que contempla balance térmico, dimensionado de ductos y trazado de los mismos*):

Se proveerán e instalarán equipos autocontenidos Roof-top horizontales frío calor por bomba de 20TR de capacidad nominal modelo RT-020 BAC2BCS Westric o equivalente.

La ubicación de los equipos será designado en obra por la supervisión de obra. La alimentación eléctrica será provista desde el tablero seccional correspondiente al equipo en el cuarto de acometida y tableros eléctricos.

Los equipos deberán ser montados sobre una base con elementos que atenúen la transmisión de ruidos y/o vibraciones producidas o transmitidas por los elementos componentes o por los fluidos en circulación, hasta los niveles fijados como máximo compatibles con las características del edificio y de actividades que en el se desarrollen. En todo momento se respetará lo indicado por el fabricante de los equipos.

Carpintería exterior:

Reparación y cambio de vidrios de acuerdo a lo especificado en el proyecto general.

Carpintería Integral 1 (C11): Provisión y colocación de Doble Vidriado Hermético 4+4 con cámara de aire de 6 mm colocados con sellador de siliconas. En puerta de carpintera C11, donde se solicita apertura hacia el exterior, se debe incorporar barral antipánico.

Carpintería Integral 2 (C12): Provisión y colocación de Doble Vidriado Hermético 4+4 con cámara de aire de 6mm colocados con sellador de siliconas.

Carpintería interior:

Reparación de puertas existentes (Auditorio y bloqueo de obra). Cerrajería y herrajes: Provisión de los herrajes necesarios según planilla.

Solados:

Reparaciones necesarias, pulido a máquina y lustrado. Reposición de piezas deterioradas o inexistentes.

Muebles de cocina de tipo gastronómico:

Mesada de acero inoxidable, heladera bajo mesada integrada. Estantes de acero inoxidable continuos y escurridor de platos colgante sobre la mesada. Calidad del acero AISI 304, espesor 1,5mm.

Características requeridas para heladera mostrador 5.50 mts. de largo: Gabinete íntegramente inyectado en poliuretano de 45 kg/m³. en 50 mm. de espesor. Puertas tipo placa de 50 mm. de espesor, inyectadas en poliuretano de 45 kg/m³. con ambas caras metálicas. Bandeja de auto evaporación de condensado en el descongelamiento. Sistema electrónico (microprocesador) de control de temperatura y descongelamiento, termómetro digital y posibilidad de parametrización. Equipo frigorífico de tipo hermético, de funcionamiento totalmente automático. Iluminación interior. Rejillas con tratamiento epoxi.

Pintura:

Enduído general de paredes, no se incluye el enduído para el cielorraso, que se mantiene el existente, por lo tanto reparaciones para la pintura del mismo. Pintura de las carpinterías exteriores tanto como interiores. Remoción de capas de pintura existente. Desfotatizado, masillado, convertidor de óxido y manos necesarias de esmalte sintético para un buen acabado.

ESPECIFICACIONES TÉCNICAS PARA LA REALIZACION DE DOS SALAS DE REUNIONES EN LA PLANTA ALTA

Albañilería:

Reparaciones necesarias en revoque existente. Revoques nuevos. Apertura de vano, adintelado, y colocación de puerta de madera de 2 hojas. Remoción del solado existente y ejecución de la nueva carpeta para la posterior colocación de piso de goma.

Tabiques secos y cielorrasos:

División del local a la mitad, con placa de roca de yeso "verde". Altura de tabiques hasta 2.83 mts. Cielorraso desmontable a 2.83 mts. con artefactos de iluminación embutidos. En placas de yeso de 1,20 x 0,60 m terminación texturada.

Instalación eléctrica:

Iluminación ,tomas y bocas según plano adjunto. Las llaves de la instalación eléctrica del office serán embutidas. Instalación a través de zócalo ducto. El zócalo ducto a proveer y colocar será de 3 vías de aluminio marca Legrand o equivalente. Bandeja de aluminio anodizado natural con jaula de pvc interna preagujereado, con tapa y sujetadores de cable, tapas de extremo, marcos, soportes, ángulos, uniones en T, tabiques separadores y todos los accesorios necesarios correspondientes al sistema.

Carpintería exterior e interior:

Reparación de carpinterías interiores y exteriores. Colocación de vidrios V4 y P3.
V4: Provisión y colocación de vidrios exteriores laminados 3+4 con 3 PVB de 0,38 mm.
P3: Provisión y colocación de vidrios interiores laminados 3+3 mm esmerilado ultrafino plastificado blanco.
Provisión de puerta de madera de 2 hojas. Provisión y colocación de cortinas de enrollar de pvc.

Solados:

Reparaciones necesarias. Colocación de piso de goma en rollo de 3mm y zócalos de goma recto.

Pintura:

Enduído general de paredes, pintura al látex para interiores marca ALBA ó similar Pintura de las carpinterías exteriores e interiores. Remoción de capas de pintura existente, masillado parcial, manos de esmalte sintético satinado hasta lograr un buen acabado.

No incluye la pintura de las carpinterías exteriores.

ESPECIFICACIONES TECNICAS PARA LA REALIZACION DE

PINTURA EXTERIOR

Previo a todo trabajo de pintura es necesario dejar en buen estado el revoque existente en donde haya sufrido deterioros, así como preveer el sellado de fisuras con sella grieta y ejecución de llaves previas donde la fisura se observe que vá a repetirse ó ha comprometido al ladrillo.

Se cambiarán las cerámicas de todos los antepechos de ventanas reemplazándolas por nuevas, colocándolas de igual manera que están.

La preparación de paredes para pintura consistirá en: el hidrolavado de toda la superficie, el descascarado de pinturas flojas o viejas manual de ser necesario, continuando con la aplicación de enduídos para exteriores en depresiones notorias. Efectuado esto, se procede a la imprimación consistente en una mano de pintura acrílica para frentes, diluida al 50% con agua.

La aplicación de manos de pintura acrílica para frentes será la necesaria para obtener una superficie homogénea, que no presente diferencias de tonalidad y no será menor a dos manos diluidas mínimamente ya que el material a colocar viene espeso y requiere de esa mínima dilución.

Sobre ladrillo a la vista, después del hidrolavado, se aplicaran dos manos de silicona base acuosa.

Para todas las cañerías a la vista se aplicará esmalte sintético brillante, con color a elección de la supervisión de obra.

La limpieza de toda las superficies aledañas a los trabajos de pintura y albañilería que puedan haber sido efectuadas por los mismos. Retiro de materiales y residuos sobrantes.

No incluye la pintura de las carpinterías exteriores.

ESPECIFICACIONES TECNICAS PARA LA REALIZACION DE LA
DEMOLICION DEL GALPON 2

Se requiere la demolición integral del denominado galpón, procediendo al desmonte de su cubierta de chapas, carpinterías, continuando con las mamposterías, banquinas, canales de material, carpeta de piso y contrapiso llegando al terreno natural.

Se removerá la instalación eléctrica que ya está fuera de servicio y los pluviales propios del galpón y cualquier otra cañería existente que no esté en servicio.

El adjudicatario deberá retirar todos los elementos a remover con motivo de la demolición

El levantamiento del contrapiso en algunas zonas podrá conservarse a decisión de la Supervisión de Obra.

En el resto del terreno se rellenarán y compactarán los pozos que queden con motivo de las remociones hechas.

Se realizará la nivelación y perfilado del terreno asegurando el escurrimiento de las aguas de lluvia hacia los sectores de escurrimiento general del terreno

La cimentación de muros se cortará un poco más abajo del nivel del terreno natural, asegurando que sobre el corte queden no menos de 0,20 m de tierra vegetal.

ANEXO III

Entre....., con domicilio en
..... representada en este acto por
..... en adelante EL COMITENTE, por una parte y
..... con domicilio en
..... Bs. As., representada en este acto
por..... en adelante LA CONTRATISTA por la
otra parte, se celebra la presente contrata contenida en las siguientes cláusulas;

1.- En vista que EL COMITENTE adjudico a LA CONTRATISTA, la construcción de
..... **en**

..... **y este manifiesta su conformidad para ejecutar los trabajos encomendados en los plazos y condiciones fijadas por EL COMITENTE, como así también formalizar el Contrato que ha quedado celebrado en virtud de los hechos expuestos y de acuerdo a los términos que se expresan en los Pliegos de Bases y Condiciones del presente llamado.**

2.- LA CONTRATISTA se obliga a ejecutar para EL COMITENTE, a su costo y por su exclusiva cuenta, la obra precedentemente indicada.

3.- Los trabajos serán ejecutados por LA CONTRATISTA de conformidad con lo prescrito en los documentos que se indican a continuación, los que prevalecen en el orden que se consigna;

a.- La presente contrata,

b.- Pliego de Bases y Condiciones y las circulares emitidas con motivo del llamado.

c.- La oferta del adjudicatario.

4.- Todos los planos complementarios, acuerdos adicionales, especificaciones e instrucciones escritas, emitidas durante la ejecución de los trabajos, se considerarán asimismo formando parte de este Contrato.

5.- LA CONTRATISTA se compromete a ejecutar y terminar las obras y EL COMITENTE se compromete a efectuar los pagos, todo ello de conformidad con lo prescrito en los documentos del Contrato.

6.- LA CONTRATISTA, ejecutará las obras dentro del plazo de días corridos los que serán contados a partir de la orden de comienzo.

7.- El sistema de ejecución será por ajuste alzado, incluyendo en el precio todos los materiales, equipos y mano de obra necesarios para el cumplimiento de los trabajos y obligaciones indicados en el Contrato. El precio contractual es de

PESOS.....

8.- LA CONTRATISTA es responsable del trabajo realizado por las personas que ocupe en la obra (Art. 1631 del Código Civil).

9.- LA CONTRATISTA es responsable por la inobservancia de las Disposiciones Municipales o Policiales y de todo daño que se cause por causa de la obra (Art. 1647 del Código Civil).

10.- LA CONTRATISTA es responsable por los daños y perjuicios que pudieran ocasionarse a terceros, tanto a las personas que trabajan y asisten al establecimiento como al personal a su cargo, por problemas derivados de la ejecución de las obras.

11.- Se practicará una retención del 10% sobre cada certificado o etapa de pago, que hará las veces de fondo de reparo.

12.- El tiempo entre la Recepción Provisoria y Definitiva será de días El Fondo de Reparación será devuelto a los días de la recepción provisoria.



2011 - Año del Trabajo Decente, la Salud y Seguridad de los Trabajadores

13.- A todos lo efectos, las partes constituyen los domicilios que se indican precedentemente y declaran que cualquier cuestión derivada de la interpretación o ejecución del presente Contrato será sometida a la Jurisdicción de los Tribunales Nacionales en lo Civil de la Capital Federal, renunciando las partes a cualquier otro fuero o Jurisdicción que pudiera corresponder.

En prueba de conformidad, se firman cuatro (4) ejemplares de un mismo tenor y a un solo efecto en la Ciudad de Buenos Aires, a los días del mes dede



2011 - Año del Trabajo Decente, la Salud y Seguridad de los Trabajadores

ANEXO IV

Buenos Aires,de.....de.....

ACTA DE INICIACION DE OBRA

OBRA:

En Buenos Aires, a los(.....) días del mes de del año entrerepresentado en este acto por el/la Sr./Sra. y la firma contratistarepresentada por el Sr./Sra(representante técnico) Matrícula Profesional N°, que tendrá a su cargo las obras deel inmueble sito en conviene labrar la presente Acta, por lo cual fijan como fecha de iniciación de los trabajos contratados por la presente el día (.....) del mes de del añoa partir del cual comienza a regir el plazo de ejecución dedías establecido en el Pliego de Licitación.

En el presente acto la contratista hace entrega del listado del personal obrero y técnico ocupado en la obra y que estará a su cargo, fotocopias de sus DNI y de sus libretas de Fondo de desempleo, la cobertura de la aseguradora de riesgos del trabajo y el plan de trabajos. En prueba de conformidad, se firman cuatro ejemplares de un mismo tenor y a un solo efecto.

.....
Representante

.....
Contratista



2011 - Año del Trabajo Decente, la Salud y Seguridad de los Trabajadores

ANEXO V

ACTA DE RECEPCIÓN PROVISIONAL

En Buenos Aires, a los(.....) días del mes de
del año entrerepresentada en este acto por el/la
Sr./Sra.y la firma contratista
.....representada por el Sr./Sra
.....y el/la Sr./Sra.(representante técnico)
..... Matrícula Profesional N°
que tiene a su cargo las obras que se llevan a cabo en el inmueble sito en
..... convienen labrar la presente Acta dado que:

- 1- Habiendo sido terminados la totalidad de los trabajos, el comitente acepta la entrega provisoria de la obra.
- 2- La Contratista deberá llevar a cabo a la mayor brevedad posible y dentro del plazo de garantía, los trabajos a terminar u observaciones que a continuación se detallará a los fines de recibir definitivamente la obra dentro de los días de firmada la presente.

En prueba de conformidad se firman cuatro ejemplares de un mismo tenor y a un solo efecto.

OBSERVACIONES:
.....

.....
Representante

.....
Contratista



2011 - Año del Trabajo Decente, la Salud y Seguridad de los Trabajadores

ANEXO VI

ACTA DE RECEPCIÓN DEFINITIVA

En Buenos Aires, a los(.....) días del mes de
del año entrerepresentada en este acto por el/la
Sr./Sra.y la firma contratista
.....representada por el Sr./Sra
.....y el/la Sr./Sra.(representante técnico)
..... Matrícula Profesional N°
que tiene a su cargo las obras que se llevan a cabo en el inmueble sito en
..... convienen labrar la presente Acta por la cual:

1.- En revisión total de la obra se constató que fueron subsanadas las observaciones efectuadas en el acta de Recepción Provisoria firmada el día(.....) del mes del año, no quedando pendiente reclamación alguna por parte del Sr./Sra.(comitente) debidamente asesorado por el Inspector de Obra Sr./Sra.....

2.-Se procede a la Recepción Definitiva de la obra dando cumplimiento al contrato firmado oportunamente y a las cláusulas generales complementarias, y sin perjuicio de las disposiciones legales respecto a las responsabilidades post-contractuales de la Contratista, liberando el pago del fondo de reparo o garantía de retenido por el comitente, en prueba de conformidad se firman cuatro ejemplares de un mismo tenor y a un solo efecto.

.....
Representante

.....
Contratista

**ANEXO VII
PLANILLAS DE COMPUTOS**

DESCRIPCIÓN	UNID.	CANT.	P.U.		MONTO	SUBTOTAL
			MAT.	M.O.		
OBRA EN EL SUM						
DEMOLICIÓN Y MOV. DE SUELOS						
Demolición de frisos	m2					
ALBAÑILERÍA						
MAMPOSTERIA						
Tabique de placa de roca de yeso esp. 10cm con aislación	m2					
REVOQUES						
Grueso y fino a la cal interior	m2					
CIELORRASOS						
Suspendido bandeja de placas de roca de yeso	m2					
REVESTIMIENTOS						
Porcellanato 33x66cm Gris	m2					
SOLADOS						
Reparacion Pulido Mosaico Granítico	m2					
CARPINTERIAS Y HERRERIAS						
CARPINTERIAS						
Provisión y colocación de puerta placa, marco cedro, 0,90x2,30m P2	u	2,00				
Reparación de carpinterías interiores P3	u	3,00				
Puertas a reubicar	u	1,00				
Paño fijo V10 de aluminio Módena 1 20 x 1 05 m con DVH	u	1,00				
Reparación de Carpintería integral Lateral S.U.M. (invertir apertura hacia exterior)	gl	1,00				
PINTURA GENERAL						
Látex interior con enduído	m2					
Esmalte sintético de carpinterías y herrerías	m2					
Al látex de cielorrasos con enduído	m2					
VIDRIOS Y ESPEJOS						
Doble Vidriado Hermetico 6+6+4	m2					
INSTALACIONES						
INSTALACIONES SANITARIAS						
Instalación de agua fría.	gl	1,00				
Instalación agua caliente.	gl	1,00				
Canilla de Servicio	gl	1,00				
Instalación de desagües	gl	1,00				
Grifería monocomando de cocina	u	3,00				
Provisión e instalación de termostanque eléctrico 55L	u	1,00				
INSTALACIONES ELECTRICAS						

INSTALACION ELECTRICA BAJA TENSION						
Tableros seccionales	gl	1,00				
Líneas seccionales	gl	1,00				
Boca de iluminación un efecto	u	43,00				
Boca de iluminación de emergencia	u	5,00				
Boca doble de tomacorriente	u	20,00				
Bandeja portacables BT	ml					
Alimentación Equipo autocontenido Roof-top horizontal frío-calor 20 TR						
Tomacorrientes dobles estabilizados 20ª	u					
Tomacorrientes dobles estabilizados	u					
Tomacorrientes dobles a UPS	u					
Tomacorrientes dobles de uso general	u					
INSTALACION DE TELEFONIA						
Boca de telefonía	u	2,00				
INSTALACION DE TELEVISION						
Boca de TV	u	3,00				
INSTALACION DE INCENDIO						
Detector de humo	u	8,00				
Avisador manual	u	6,00				
Sirena de incendio	u	6,00				
AIRE ACONDICIONADO						
Equipo autocontenido Roof-top horizontal frío-calor 20 TR	u	1,00				
Conductos de chapa						
Instalación del equipo de aire acondicionado y conductos						
EQUPIAMIENTO GASTRÓNOMICO DEL OFFICE						
Equipamiento gastronómico del office						
LIMPIEZA						
Limpieza y remoción de escombros de los sectores de obra						
TOTAL PRESUPUESTO						

PLANILLA DE COMPUTOS Y PRESUPUESTO							
ITEM	DESCRIPCIÓN	UNID.	CANT.	P.U.		MONTO	SUBTOTAL
				MAT.	M.O.		
SALAS DE REUNIÓN PLANTA ALTA							
	ALBAÑILERÍA						
	MAMPOSTERIA						
	Tabique de placa de roca de yeso esp. 10cm con aislación						
	Apertura de vano, adintelado, y colocación de puerta de madera de 2 hojas						
	REVOQUES						
	Reparacion parcial de revoques						

	CIELORRASOS						
	Suspendido de placas desmontables, estructura de aluminio, 0,60x,060m						
	SOLADOS						
	De goma en rollo, 3mm						
	Zócalo de goma recto						
	CARPINTERIAS Y HERRERIAS						
	CARPINTERIAS						
	Reparación de carpinterías exteriores						
	Reparación de carpinterías interiores						
	Provisión de puerta de madera de 2 hojas						
	Provisión y colocación de cortinas de enrollar de pvc						
	PINTURA GENERAL						
	Látex interior con enduido						
	Esmalte sintético de carpinterías y herrerías						
	VIDRIOS Y ESPEJOS						
	Provisión y colocación de vidrios exteriores laminados 3+4 con 3 PVB de 0,38 mm						
	Provisión y colocación de vidrios interiores laminados 3+3 mm esmerilado ultrafino plastificado blanco						
	INSTALACIONES						
	INSTALACIONES ELECTRICAS						
	INSTALACION ELECTRICA BAJA TENSION						
	Líneas seccionales						
	Boca de iluminación un efecto						
	Boca de iluminación de emergencia						
	Boca doble de tomacorriente						
	Tomacorrientes dobles estabilizados 20ª	u					
	Tomacorrientes dobles estabilizados	u					
	Tomacorrientes dobles a UPS	u					
	Tomacorrientes dobles de uso general	u					
	INSTALACION DE TELEFONIA						
	Boca de telefonía						
	INSTALACION DE TELEVISION						
	Boca de TV						
	INSTALACION DE INCENDIO						
	Detector de humo						
	AIRE ACONDICIONADO						
	LIMPIEZA						
	Limpieza de los sectores de obra						
TOTAL PRESUPUESTO							

DESCRIPCIÓN	UNID.	CANT.	P.U.		MONTO	SUBTOTAL
			MAT.	M.O.		
ALBAÑILERIA Y PINTURA DE EXTERIOR						
DEMOLICIÓN Y MOV. DE SUELOS						
ALBAÑILERÍA						
MAMPOSTERIA						
Evocación parcial de revoques	m2					
Picado de baldosa cerámica de antepecho	m2					
Renovación de baldosa cerámica existente por ueva	m2					
Preparación de superficie para pintar: Hidrolavado	m2					
PINTURA						
PINTURA DE MUROS						
Pintura de muros con pintura acrílica para exteriores	m2					
Tratamiento de ladrillo a la vista con silicona base acuosa	m2					
PINTURA DE CAÑERÍAS A LA VISTA						
Pintura de cañerías a la vista con esmalte sintético brillante	u					
LIMPIEZA						
Limpieza y remoción de escombros de los sectores de obra						
TOTAL PRESUPUESTO						

DESCRIPCIÓN	UNID.	CANT.	P.U.		MONTO	SUBTOTAL
			MAT.	M.O.		
DEMOLICIÓN GALPON 2						
Demolición integral						
Remoción de cubierta metálica						
Desmante de aberturas						
Demolición de muros						
Demolición de banquetas y nichos						
Levantamiento de contrapisos hasta llegar al terreno natural						
Nivelación del terreno						
Desmante de cañerías fuera de servicio						
Retiro de escombros y limpieza del lugar						
TOTAL PRESUPUESTO						

ANEXO VIII PLANOS

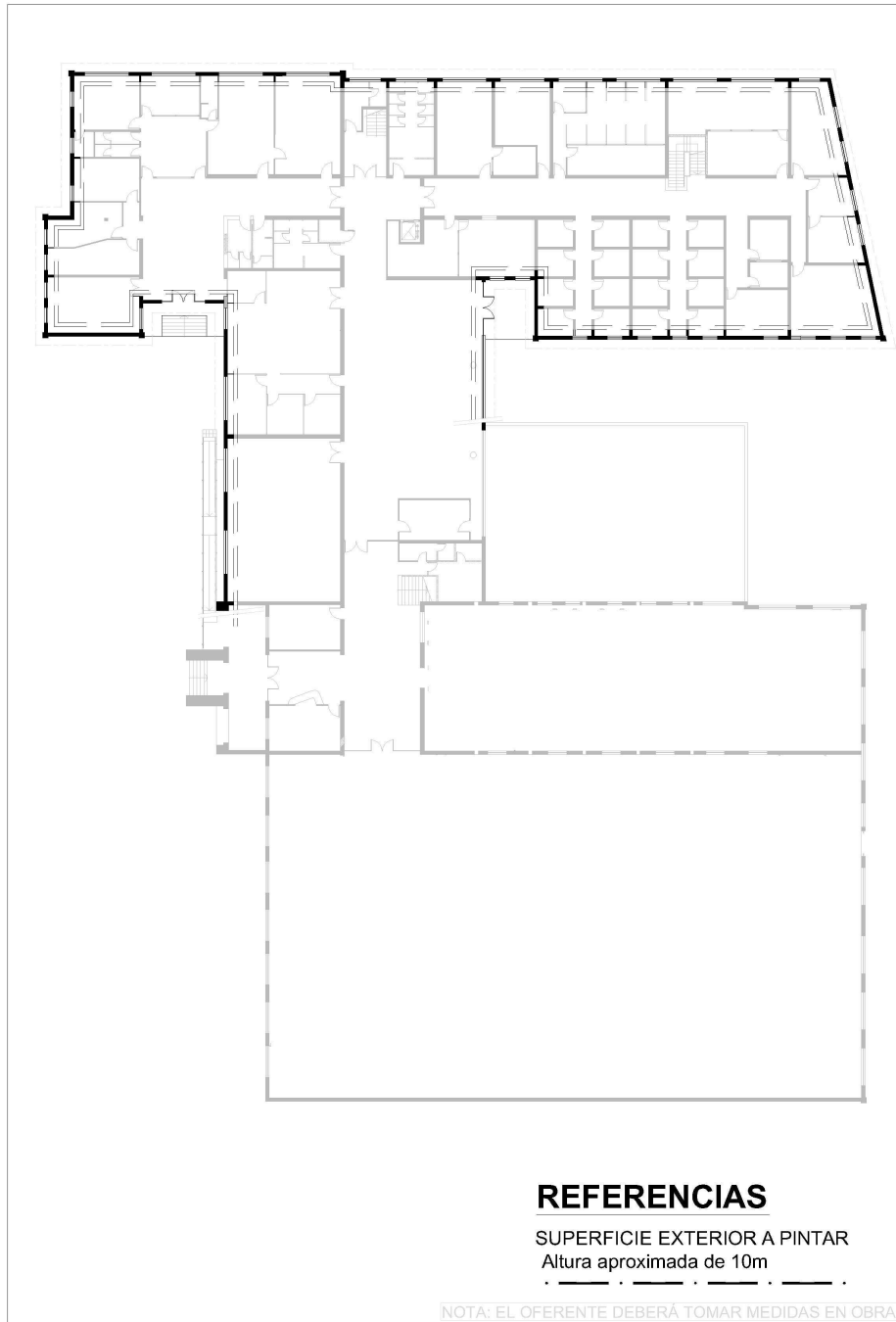

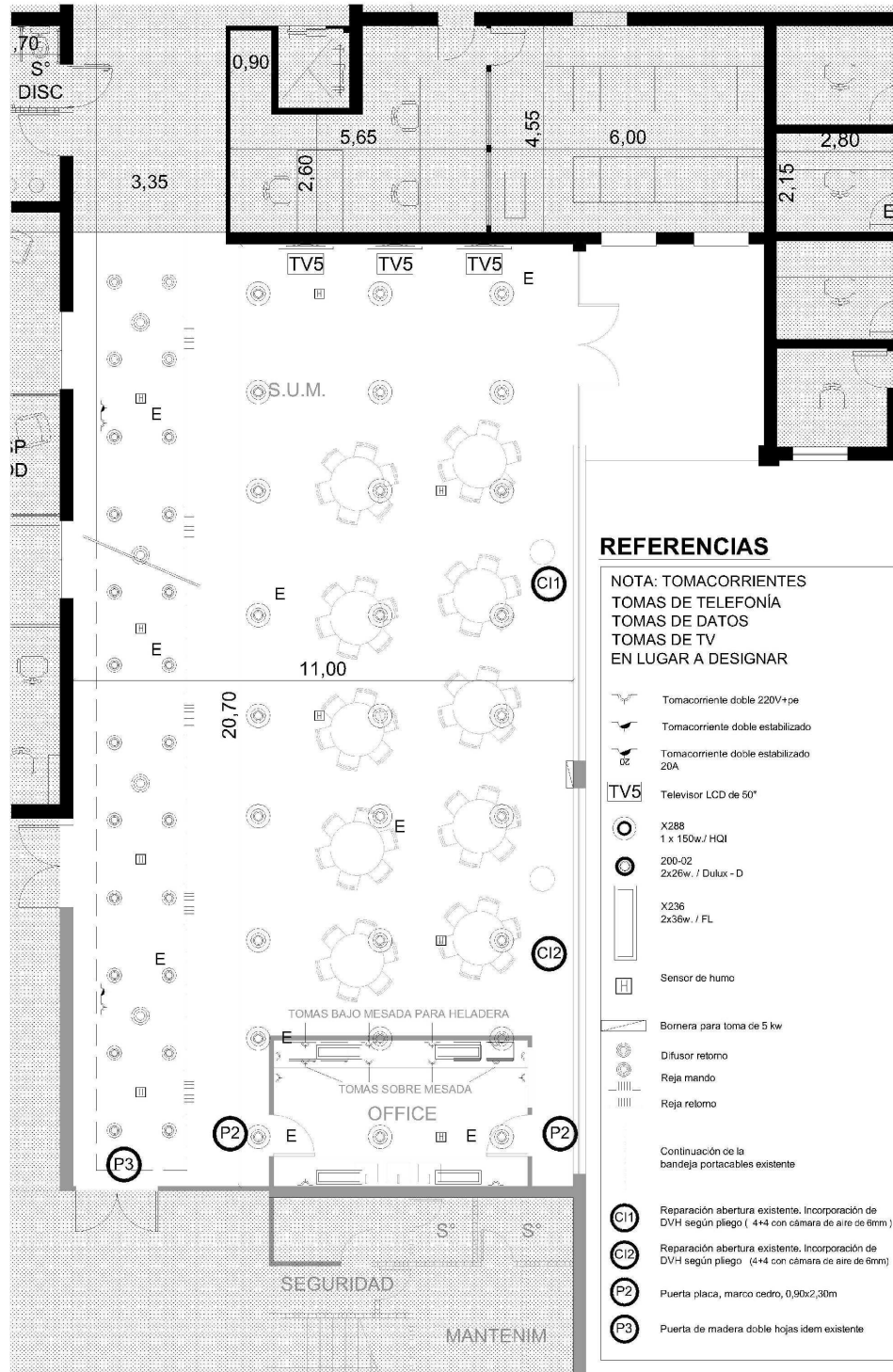

DETALLE DE LAS SALAS DE REUNIONES EN LA PLANTA ALTA

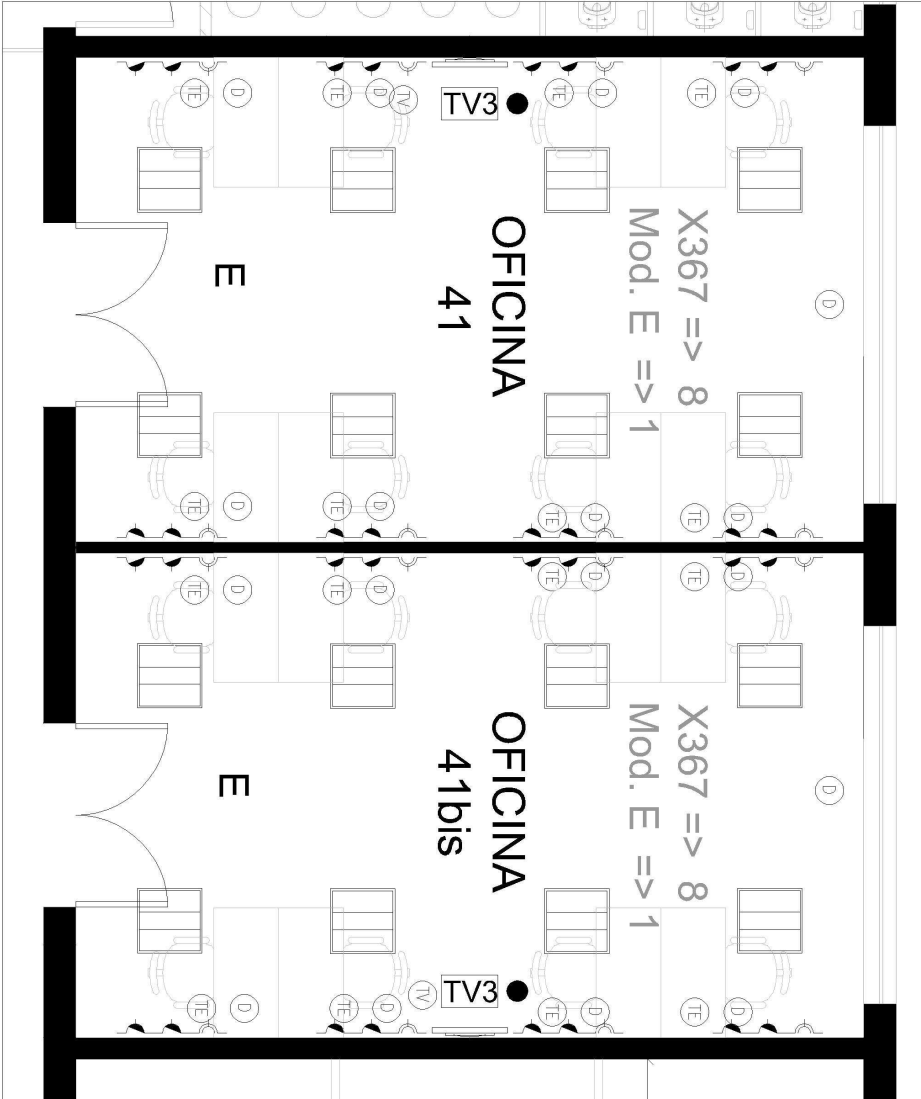

REFERENCIAS

	Tomacorriente doble 220V+pe
	Tomacorriente doble estabilizado
	Tomacorriente doble estabilizado 20A
	Módulo de Emergencia
	X367 2x55w / FL
	TV LCD 32"
	Boca de datos
	Boca telefono
	Boca de tv
	TDT

Esc. 1:50

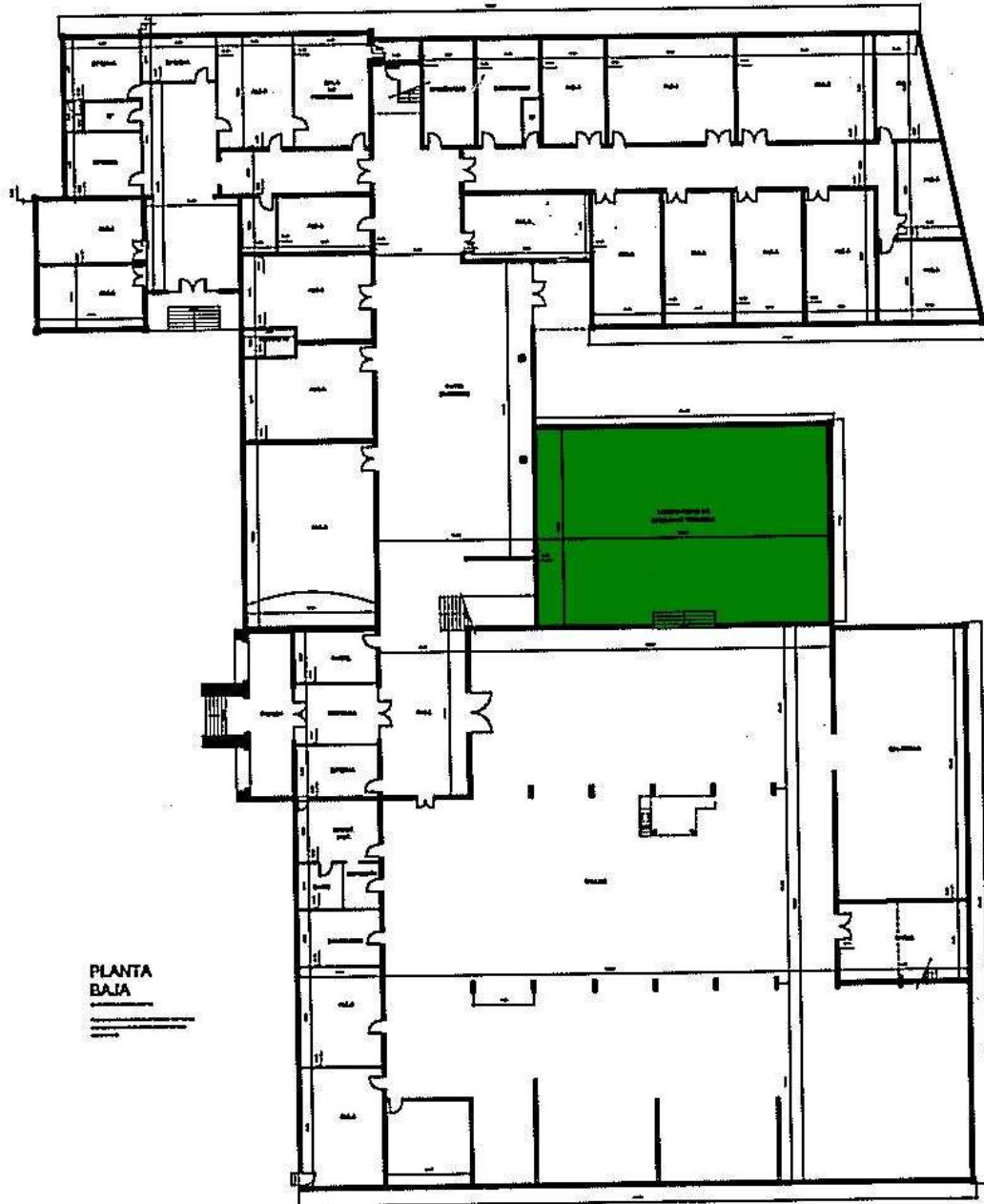

PLANTA
BAJA

GALPÓN DETERIORADO A DEMOLER





2011 - Año del Trabajo Decente, la Salud y Seguridad de los Trabajadores

Anexo IX Persona Jurídica

Ciudad Autónoma de Buenos Aires, de de 2....-

Sres. Educ.ar Sociedad del Estado

Quien suscribe⁽¹⁾,⁽²⁾ N°
en mi carácter de⁽³⁾ de la firma
⁽⁴⁾, declaro bajo juramento que la misma:

- no se encuentra incurso en ninguna de las causales de inhabilidad para contratar con el Estado.
- que no mantiene procesos judiciales con el Estado Nacional, sus entidades descentralizadas, ni con ninguno de los organismos incluidos en el artículo 8° de la Ley N° 24.156⁽⁵⁾,
- que presenta una situación regularizada en lo que a aportes previsionales y cumplimiento tributario se refiere.

Sello y firma

(1) Nombre y apellido del presentante.

(2) Tipo de documento, DNI, LC o LE, CI o Pas..

(3) Titular, apoderado, gerente, etc.

(4) Nombre de la empresa.

(5) Comprende la Administración Central y los Organismos Descentralizados, Instituciones de Seguridad Social, Sociedades del Estado, Sociedades Anónimas con Participación Estatal Mayoritaria, todas aquellas otras organizaciones empresariales donde el Estado nacional tenga participación mayoritaria en el capital o en la formación de las decisiones societarias, toda organización estatal no empresarial, con autarquía financiera, personalidad jurídica y patrimonio propio, donde el Estado nacional tenga el control mayoritario del patrimonio o de la formación de las decisiones, incluyendo aquellas entidades públicas no estatales donde el Estado nacional tenga el control de las decisiones y los Fondos Fiduciarios integrados total o mayoritariamente con bienes y/o fondos del Estado nacional.



2011 - Año del Trabajo Decente, la Salud y Seguridad de los Trabajadores

Anexo X Persona Física

Ciudad Autónoma de Buenos Aires, de de 2....-

Sres. Educ.ar Sociedad del Estado

Quien suscribe⁽¹⁾,⁽²⁾ N°,
declaro bajo juramento que:

- no me encuentro incurso en ninguna de las causales de inhabilidad para contratar con el Estado.
- que no me encuentro incurso en ninguna de las causales de incompatibilidad para contratar con el Estado.
- que no mantengo procesos judiciales con el Estado Nacional, sus entidades descentralizadas, ni con ninguno de los organismos incluidos en el artículo 8° de la Ley N° 24.156⁽³⁾,
- que presento una situación regularizada en lo que a aportes previsionales y cumplimiento tributario se refiere.

Sello y firma

(1) Nombre y apellido del presentante.

(2) Tipo de documento, DNI, LC o LE, CI o Pas..

(3) Comprende la Administración Central y los Organismos Descentralizados, Instituciones de Seguridad Social, Sociedades del Estado, Sociedades Anónimas con Participación Estatal Mayoritaria, todas aquellas otras organizaciones empresariales donde el Estado nacional tenga participación mayoritaria en el capital o en la formación de las decisiones societarias, toda organización estatal no empresarial, con autarquía financiera, personalidad jurídica y patrimonio propio, donde el Estado nacional tenga el control mayoritario del patrimonio o de la formación de las decisiones, incluyendo aquellas entidades públicas no estatales donde el Estado nacional tenga el control de las decisiones y los Fondos Fiduciarios integrados total o mayoritariamente con bienes y/o fondos del Estado nacional.