

“2012 - Año de Homenaje al doctor D. MANUEL BELGRANO”

PLIEGO DE BASES Y CONDICIONES PARTICULARES

EDUC.AR SOCIEDAD DEL ESTADO

I. PROCEDIMIENTO DE SELECCIÓN

Tipo: Licitación Privada	Nº 9 /2011	Ejercicio: 2011
Clase: ETAPA ÚNICA		
Modalidad: SIN MODALIDAD		

Expediente Nº 076/2011 / EDUC.AR - TECNÓPOLIS TV (SEÑAL TELEVISIVA DEL MINISTERIO DE CIENCIA, TECNOLOGÍA E INNOVACION PRODUCTIVA)

Rubro Comercial: 58 - SERVICIOS COMERCIALES

Objeto de la contratación:

El objeto del presente pliego es la contratación del servicio de realización integral de la serie de nombre provisorio **Clonación animal** compuesto de 4(cuatro) capítulos de 26 (veintiséis) minutos de tiempo estimado y 8 (ocho) microprogramas de 3 (tres) a 5 (cinco) minutos de duración aproximada cada uno.

La clonación consiste en obtener copias idénticas de un ser vivo. Por otro lado, la transgénesis se basa en insertar genes que naturalmente un animal no posee para lograr que realice funciones novedosas o genere productos de interés para la sociedad. La Argentina, de una larga tradición agropecuaria, así como también científica, en especial en el campo de la Biología Molecular ha sido protagonista de grandes logros en estas tecnologías. Esta serie busca transmitir esas experiencias, con sus obstáculos y aciertos, los beneficios que genera y el amplio panorama que abren para la región y para el mundo.

Capítulos:(Temas y denominaciones preliminares)*

- 1-Clonación de equinos: el caso Bs Nandubay Bicentenario, primero en Latinoamérica
- 2-Transgénesis de Bovinos: bovinos como biorreactores y tambos farmacéuticos
- 3-Transgénesis de vacas: producción de “Leche maternizada”
- 4- Relevos de casos históricos y de casos en desarrollo

(*) Educ.ar realizó una selección preliminar de las temáticas para los capítulos. Educ.ar se reserva la posibilidad de modificarlos si lo considera necesario.

El adjudicatario deberá aportar, organizar y coordinar los recursos técnicos y humanos mínimos requeridos para la realización de pre-guiones y guiones, pre-producción, producción, dirección, inserción de imágenes de archivo, estudios de grabación, edición, musicalización, compaginación, así como la realización de todos los demás actos que se desprendan de la propuesta de formato planteada y que resulten conducentes para dotar a la serie de todas las condiciones técnicas y artísticas requeridas para su posterior difusión, exhibición, reproducción, distribución y/o comercialización en cualquier medio televisivo y/o de exhibición (incluido VOD, IPTV, streaming y webcasting) y/o en soportes existentes a la fecha o futuros, sin limitación temporal y/o territorial alguna.

Los capítulos y microprogramas deberán cumplir las pautas del Anexo II de Especificaciones Técnicas.

El costo total por la realización integral de la serie **Alimentos** no podrá exceder la suma de \$ **246.000.-** (pesos doscientos cuarenta y seis mil), IVA Incluido.

“2012 - Año de Homenaje al doctor D. MANUEL BELGRANO”

II. PRESENTACION DE OFERTAS

Lugar / Dirección	Plazo y Horario
Educ.ar S.E. - Av. Comodoro Rivadavia 1151. (CP. 1429) Ciudad Autónoma de Buenos Aires.	Días hábiles entre 11:00 y 16:00hs, hasta la fecha y hora fijadas para el acto de apertura.

III. ACTO DE APERTURA

Lugar /Dirección	Día y Hora
Educ.ar S.E. - Av. Comodoro Rivadavia 1151. (CP. 1429), Coordinación de Compras y Contrataciones, Ciudad Autónoma de Buenos Aires.	El día 10/02/2012. a las 12:00 hs

(*) El Pliego de Bases y Condiciones particulares de esta contratación se puede consultar en <http://portal.educ.ar/acercade> y el Pliego de Bases y Condiciones Generales (aprobado por Acta de Directorio N° 60 se encuentra disponible en <http://portal.educ.ar/acercade/compras/pliego-unico-de-bases-y-condic/>).

IV. PLIEGO DE CONDICIONES PARTICULARES

1. Forma de Cotización Requerida:

a) Deberá cotizarse por escrito utilizando la Planilla de Cotización que se adjunta como Anexo “I” a la presente. Todos los precios cotizados se consignarán en Pesos, incluyendo el Impuesto al Valor Agregado (I.V.A.) como precios finales, con el impuesto incorporado. Los montos que se coticen como costo de ejecución y cumplimiento de los trabajos objeto del presente pliego y de acuerdo al Anexo de Especificaciones Técnicas deberán incluir todo concepto (nacional o extranjero) que pudiera gravar la producción y realización integral de la serie (impuestos, tasas, derechos, aranceles, comisiones, seguros, patentes, etc.), así como también todos los gastos en que deba incurrir la empresa oferente para la preparación y presentación de su oferta con las garantías requeridas. La cotización deberá incluir un detalle de todos los rubros que la integran, debidamente valorizados, incluyendo pero sin limitarlo a ello, (i) remuneraciones del personal, (ii) material virgen, (iii) derechos, (iv) horas de edición, (v) alquiler de estudio de grabación, (vi) edición, (vii) costos de desarrollo de diseño artístico (aperturas, cierres, separadores, zócalos, etc.), (viii) derechos de utilización de imágenes, (ix) musicalización.

La propuesta financiera no podrá exceder el presupuesto disponible de: \$ 246.000.- (pesos doscientos cuarenta y seis mil) IVA incluido.

b) El importe total cotizado por cada oferente deberá ser comprensivo de la totalidad de los costos y/o gastos requeridos para la organización, producción, aporte del material técnico necesario y de personal suficiente para el debido cumplimiento del objeto de la presente licitación, incluida la preproducción, rodaje, edición y post-producción del material grabado, así como la designación y contratación de las personas responsables, de la dirección de cámara, la dirección artística de la serie, el desarrollo de la artística (diseño de cartones de

“2012 - Año de Homenaje al doctor D. MANUEL BELGRANO”

cierre y apertura, zócalos, tipografías, etc.), del personal que de una forma u otra participe activamente delante o detrás de cámaras.

c) Asimismo, la cotización presentada deberá prever los costos de los soportes de casetes e insumos (CDS, DVDS, DVCam, Blue-Ray Disc, etc.) requeridos tanto para la producción como para la post-producción y entrega de cada uno de los capítulos y microprogramas que componen la serie.

d) Las partes acuerdan que la adjudicataria estará facultada a incorporar al cierre de cada uno de los capítulos de la serie hasta 2 (dos) placas de agradecimiento a media pantalla de no más de 2 (dos) segundos de duración cada una, por bienes y/o servicios recibidos en canje y siempre que dichos bienes y/o servicios hubieran sido destinados en forma directa a la realización y producción de la serie de micros. Cada oferente deberá indicar dentro de las cotizaciones que presente, si algunos de los recursos presupuestados podrán ser brindados bajo esta modalidad a efectos de deducirlos del total cotizado en caso de concretarse el canje. Cada una de las placas a incorporar al cierre de cada capítulo deberá contar con la previa autorización por escrito de Educ.ar S.E.

e) La cotización presentada por la adjudicataria deberá incluir el pago de derechos y/o aranceles de sincronización y/o inclusión ante SADAIC. La cotización no deberá incluir los pagos de derecho por ejecución pública, los que quedarán a cargo de Educ.ar S.E..

2. Presentación de las propuestas:

Las propuestas se presentarán en sobre cerrado y pegado, que deberá entregarse personalmente en la Coordinación de Compras y Contrataciones de Educ.ar S.E., sita en Av. Comodoro Rivadavia 1151, de la Ciudad Autónoma de Buenos Aires, en días hábiles en el horario de 11 a 16 horas y hasta el horario establecido en el acto de apertura. En su interior deberán incluirse:

-Pliego de bases y condiciones particulares completo con firma y aclaración y sello del oferente.

-Anexo I con Planilla de cotización con la propuesta económica de acuerdo a los requisitos previstos en el acápite 1 a) precedente, con firma y aclaración del oferente.

-Anexo II con Especificaciones técnicas con la propuesta particular incluyendo plan de producción, presupuesto desglosado y cada uno de los ítems detallados, con firma y aclaración del oferente.

-Anexo III o IV según corresponda, con firma y aclaración del oferente.

-Anexo V con el contenido a desarrollar en el demo, con firma y aclaración

-Anexo VI con los criterios generales de realización, con firma y aclaración

-Anexo VII con los objetivos de TecNópolis TV, con firma y aclaración

-Antecedentes impresos y en versión digital del oferente.

-Antecedentes impresos y en versión digital del realizador.

-Antecedentes impresos y en versión digital del productor

“2012 - Año de Homenaje al doctor D. MANUEL BELGRANO”

- Un DVD con trailer de los trabajos realizados por el oferente.
- Un DVD con trailer de los trabajos realizados por el realizador y productor propuestos para la serie.
- Plan de producción (especificado en el punto 6.d)
- Demo (especificado en el punto 6.e)
- Descripción escrita impresa y en versión digital de la propuesta estética y la propuesta narrativa a partir de la cual desarrollarán la serie.
- Toda la documentación que acredite personería tanto persona física como jurídica con firma, aclaración y sello del oferente.
 - Para acreditar personería en persona física, deberá acompañar copia de DNI.
 - Para acreditar personería como persona jurídica, deberá acompañar copia del estatuto social, últimas actas con designación de autoridades, copia de DNI del firmante y poder si corresponde conjuntamente con la documentación antes mencionada.
 - Constancia de Inscripción en AFIP vigente, tanto para persona física como jurídica.

Certificado fiscal para contratar vigente, resolución general AFIP N° 2853/10 y 2973 de fecha 24.11.2010, resolución general AFIP N° 1814 de fecha 11/1/2005.
 - El oferente deberá acreditar que se encuentra inscripto en el Registro Público de Señales y Productoras de la Autoridad Federal de Servicios de Comunicación Audiovisual conforme lo establecido en el Decreto 904/2010 y artículo 58 de la Ley N° 26.522.
 - Los sujetos que exploten servicios de comunicación (Licenciatarios, Permisionarios, Autorizados, Emisoras reconocidas en el marco de la Resolución Nro. 753-COMFER/06, Titulares de registro de señales, Titulares de servicios no autorizados que se hubiesen inscripto en los censos dispuestos por la Resolución Nro. 1- AFSCA/09 y Resolución 3-AFSCA/09, Productor de Contenidos / Generador - Comercializador de Señal) deberá adjuntar comprobante de la presentación de la declaración jurada presentada ante la AFIP conforme a la Resolución N° 325-AFSCA/10.
 - Toda la documentación detallada en el pliego de bases y condiciones generales de Educ.ar S.E. con firma, aclaración y sello del oferente.

3. Defectos de Presentación:

Toda raspadura y/o enmienda deberá ser salvada indefectiblemente por el oferente en su propuesta, ratificando con su firma la misma. Para el caso de errores u omisiones que, a exclusivo criterio de la Sociedad, resulten meramente formales y que resulten subsanables, se

“2012 - Año de Homenaje al doctor D. MANUEL BELGRANO”

brindará un plazo de 72 horas al presentante para su adecuación a las formalidades requeridas.

4. Mantenimiento de la oferta:

Treinta días, renovables automáticamente por períodos de 30 (treinta) días, salvo retracción de la oferta presentada con 10 (diez) días de antelación, al inicio de cada nuevo período de 30 (treinta) días.

5. Garantías:

La no constitución de la Garantía de Oferta en los términos establecidos en el Pliego de Bases y Condiciones Generales torna a dicha oferta inadmisibles.

La no constitución por parte del Proveedor adjudicado de la Garantía de Cumplimiento del Contrato (anticipo) en los términos establecidos en el Pliego de Bases y Condiciones Generales, faculta a Educ.ar S.E. a dejar sin efecto dicha adjudicación, sin lugar a indemnización o reclamo alguno a favor de los interesados u oferentes. Dicha garantía a cumplimentar será del 30% (treinta por ciento) del total adjudicado equivalente a lo especificado en el punto 12 a) (i).

Garantía de Oferta:

Se presentará junto con la oferta (en original y fotocopia simple, en su caso), por un valor equivalente al cinco por ciento (5%) del total ofertado pudiendo presentarse: en efectivo, mediante depósito en la cuenta de Educ.ar S.E. o giro postal bancario; con cheque certificado contra entidad bancaria, con preferencia del lugar donde se realice la contratación o el domicilio de Educ.ar S.E.; con aval bancario u otra fianza a satisfacción de Educ.ar S.E. constituyéndose el fiador en deudor solidario, liso y llano y principal pagador con renuncia a los beneficios de división y excusión en los términos del 2013 del Código Civil, así como el beneficio de interpelación judicial previa; o con seguro de caución mediante pólizas aprobadas por la Superintendencia de Seguros de la Nación, extendidas a favor de Educ.ar S.E. en Saavedra 789 Piso 5 y con pagarés a la vista suscriptos por quienes tengan el uso de la firma social o actúen con poderes suficientes, cuando el monto de la garantía no supere los \$5.000,00. En el caso de póliza de seguro de caución las relaciones entre el Tomador y el Asegurador se rigen por lo establecido en la solicitud accesoria a esta póliza, cuyas disposiciones no podrán ser opuestas al Asegurado. Los actos, declaraciones, acciones u omisiones del Tomador de la póliza, incluida la falta de pago del premio en las fechas convenidas, no afectarán en modo alguno los derechos del Asegurado frente al Asegurador. La utilización de esta póliza implica ratificación de los términos de la solicitud.

La no constitución de la Garantía de Oferta en los términos establecidos en el Pliego de Bases y Condiciones Generales, torna a dicha oferta inadmisibles.

Garantía de Anticipo:

El adjudicatario deberá integrar una contra garantía por el equivalente al anticipo que perciba equivalente al treinta por ciento (30 %) y como requisito previo para su percepción.

La contra garantía de anticipo se podrá constituir en efectivo, mediante depósito en la cuenta de Educ.ar S.E. o giro postal bancario; con cheque certificado contra entidad bancaria, con preferencia del lugar donde se realice la contratación o el domicilio de Educ.ar S.E.; con aval bancario u otra fianza a satisfacción de Educ.ar S.E. constituyéndose el fiador en deudor solidario, liso y llano y principal pagador con renuncia a los beneficios de división y excusión en los términos del artículo 2013 del Código Civil, así como el beneficio de interpelación judicial previa; o con seguro de caución mediante pólizas aprobadas por la Superintendencia de Seguros de la Nación extendidas a favor de Educ.ar S.E. con domicilio en Saavedra 789 Piso 5. En el caso de póliza de seguro de caución las relaciones entre el

“2012 - Año de Homenaje al doctor D. MANUEL BELGRANO”

Tomador y el Asegurador se rigen por lo establecido en la solicitud accesoria a esta póliza, cuyas disposiciones no podrán ser opuestas al Asegurado. Los actos, declaraciones, acciones u omisiones del Tomador de la póliza, incluida la falta de pago del premio en las fechas convenidas, no afectarán en modo alguno los derechos del Asegurado frente al Asegurador. La utilización de esta póliza implica ratificación de los términos de la solicitud.

Garantía de cumplimiento de contrato:

El adjudicatario deberá integrar la garantía de cumplimiento de contrato del diez por ciento (10%), dentro del término de ocho (8) días de recibida la Orden de Compra. Vencido dicho plazo se rescindirá el contrato con la pérdida de la garantía de la oferta.

La garantía de cumplimiento de contrato se podrá constituir en efectivo, mediante depósito en la cuenta de Educ.ar S.E. o giro postal bancario; con cheque certificado contra entidad bancaria, con preferencia del lugar donde se realice la contratación o el domicilio de Educ.ar S.E.; con aval bancario u otra fianza a satisfacción de Educ.ar S.E. constituyéndose el fiador en deudor solidario, liso y llano y principal pagador con renuncia a los beneficios de división y excusión en los términos del 2013 del Código Civil, así como el beneficio de interpelación judicial previa; o con seguro de caución mediante pólizas aprobadas por la Superintendencia de Seguros de la Nación, extendidas a favor de Educ.ar S.E. con domicilio en Saavedra 789 Piso 5.. En el caso de póliza de seguro de caución las relaciones entre el Tomador y el Asegurador se rigen por lo establecido en la solicitud accesoria a esta póliza, cuyas disposiciones no podrán ser opuestas al Asegurado. Los actos, declaraciones, acciones u omisiones del Tomador de la póliza, incluida la falta de pago del premio en las fechas convenidas, no afectarán en modo alguno los derechos del Asegurado frente al Asegurador. La utilización de esta póliza implica ratificación de los términos de la solicitud.

La no constitución por parte del Proveedor adjudicado de la Garantía de Cumplimiento del Contrato en los términos establecidos en el Pliego de Bases y Condiciones Generales, faculta a Educ.ar S.E. a dejar sin efecto dicha adjudicación, sin lugar a indemnización o reclamo alguno a favor de los interesados, oferentes o adjudicatarios.

6. De la Adjudicación:

a) Se adjudicará por renglón único. La adjudicación recaerá en aquella oferta que alcance el mayor puntaje final y que brinde total cumplimiento de las especificaciones técnicas solicitadas, los requisitos mencionados en el presente pliego, determinando así la oferta más conveniente para Educ.ar S.E. (En caso de igualdad de ofertas se procederá conforme a lo establecido en la reglamentación de la ley número 22.431 artículo 8 bis).

b) A los efectos previstos en el punto precedente se valorarán aquellos antecedentes en la realización de series de televisión sobre temáticas vinculadas con la ciencia que privilegien el contenido educativo, científico, tecnológico y social, así como la calidad de la propuesta estética y narrativa presentada. Se merituará especialmente a los efectos de considerar la oferta, la visita de inspección que representantes de Educ.ar S.E. y el Ministerio de Ciencia, Tecnología e Innovación Productiva podrán realizar en la sede de los oferentes.

c) El oferente deberá presentar los antecedentes profesionales (CV y trailer) del realizador y productor propuestos para desarrollar la serie.

d) A los efectos de realizar la evaluación de las ofertas, se tendrá especialmente en consideración el plan de producción que se ajuste o mejore (con la justificación correspondiente) los tiempos del cronograma de entregas detallado en el Anexo II de especificaciones técnicas y la cantidad y calidad de los recursos humanos y técnicos cotizados

“2012 - Año de Homenaje al doctor D. MANUEL BELGRANO”

por el oferente, con los tiempos destinados a cada una de las etapas de realización de la serie.

E) El oferente deberá desarrollar un demo en DVD de 3 (tres) minutos de duración aproximada, en el que se incluya (i) propuesta gráfica (gráfica para apertura, zócalos, barridas; (ii) puesta de cámaras y fotografía para el registro; (iii) montaje, (iv) música y sonido, (v) entrevistas, (vi) gráfica animada. Este material deberá estar acompañado por una descripción de la propuesta estética y narrativa y un desglose en el que se describa en detalle la aplicación de cada elemento incluido en el demo.

El oferente deberá elaborar y realizar el demo utilizando como guía el contenido que se adjunta en el Anexo V. Para explicar la técnica de clonación se deberá contemplar la utilización de los siguientes recursos audiovisuales: gráfica, entrevistas e inserts y otros recursos propuestos por el oferente. Se tendrá especialmente en consideración el desarrollo de propuestas estéticas y narrativas particulares por parte del oferente. Además de la presentación de una descripción escrita de la propuesta estética y narrativa a partir de la cual los oferentes desarrollarán los capítulos de la serie.

f) Los criterios y subcriterios, y el sistema de puntos que se asignarán a la evaluación de las Propuestas Técnicas Extensas son:

	Criterios y subcriterios de evaluación de las ofertas.	Puntaje
A	Experiencia y Antecedentes del oferente	
A.1	Antecedentes profesionales del oferente.	5
A.2	Trailer de trabajos realizados por el oferente.	3
	Total del Criterio A	8
B	Calificaciones del equipo de trabajo	
B.1	Antecedentes profesionales del Realizador (CV y trailer)	6
B.2	Antecedentes profesionales del productor (CV y trailer)	3
	Total del Criterio B	9
C	Calidad del plan de producción y metodología	
C.1	Grado de ajuste del plan de trabajo presentado por el oferente, con el cronograma de entregas del pliego	7
C.2	Adecuación de los recursos técnicos y humanos propuestos.	7
	Total del Criterio C	14
D.-	Formulación creativa de la propuesta	
D.1	Adecuación a la estética y los objetivos del canal	2
D.2	Propuesta estética	6
D.3	Propuesta narrativa	7
	Total del Criterio D	15
E	Evaluación del Demo	
E.1	Realización	8
E.2	Originalidad	8
E.3	Desarrollo del contenido	8
	Total del Criterio E	24
F.-	Importe Total Cotizado	30
	TOTAL	100

g) Los aspectos formales de las ofertas así como el puntaje a otorgar conforme al criterio F. precedente serán evaluados por la Comisión Evaluadora de Educ.ar S.E. A los efectos de determinar el puntaje a otorgar en virtud del criterio F correspondiente al importe de la

“2012 - Año de Homenaje al doctor D. MANUEL BELGRANO”

cotización, se seguirá el siguiente procedimiento: El presupuesto máximo previsto para la realización del ciclo se dividirá por la cantidad máxima de puntos del criterio (para el caso $246.000 / 30 = 8.200$). Todas las ofertas recibidas se dividirán por el cociente obtenido. A la menor oferta recibida se le otorgarán los 30 puntos del criterio. Para obtener el puntaje asignado a las restantes ofertas se deducirá del total de puntaje del criterio (30 puntos) la diferencia existente de deducir el cociente de la oferta más económica del cociente de la oferta evaluada, siendo el resultado obtenido el total de puntajes a otorgar a la misma $[30 - (\text{cociente oferta evaluada} - \text{cociente oferta inferior}) = \text{puntaje a otorgar}]$.

h) El resto de los criterios (A, B, C, D y E) serán evaluados por la Gerencia de Educ.ar S.E. junto con la Coordinación de Producción General y/o con la Coordinación de Contenidos de Educ.ar S.E. y representantes del Ministerio de Ciencia, Tecnología e Innovación Productiva aplicándose la siguiente metodología:

METODOLOGÍA PARA LA OBTENCIÓN DE LOS PUNTAJES

Cada uno de los subcriterios será calificado sobre la base de la siguiente metodología:

VALORACIÓN PUNTAJE (*)

ALTO	75% al 100%
MEDIO	50% al 74%
BAJO	0 % al 49%

(*) Expresado como % de la máxima puntuación establecida para el sub-criterio correspondiente.

Se calificará con esta metodología cada uno de los subcriterios, cuyos puntajes se adicionarán para obtener la puntuación total del criterio.

Aquellas ofertas que no logran alcanzar un puntaje mínimo de 70 puntos serán descartadas.

7. Facultad de Educ.ar S.E.:

Educ.ar S.E. podrá dejar sin efecto el procedimiento de contratación en cualquier momento anterior al perfeccionamiento del contrato, sin lugar a indemnización alguna en favor de los interesados, oferente o adjudicatarios.

8. Moneda de cotización y de pago:

La moneda de curso legal en el país.

9. Facultad de supervisión de Educ.ar S.E.:

Educ.ar S.E., a través de su personal propio y/o contratado especializado y con experiencia en el campo de la producción de televisión, tendrá facultades de supervisión de los contenidos y de la calidad técnica y artística del ciclo para asegurar que se correspondan con las exigencias que plantea el cumplimiento de los objetivos trazados por Educ.ar S.E. y el Ministerio de Ciencia, Tecnología e Innovación Productiva. El personal de Educ.ar S.E. estará autorizado a examinar las filmaciones y grabaciones, las ediciones, cualquier grabación de sonido, pistas de sonido, imágenes de archivo, fotografías, trabajos gráficos, efectos especiales y cualquier otro material. A esos efectos, el adjudicatario deberá permitir y garantizar el acceso a todas las locaciones y estudios de grabación y post-producción, y podrá

“2012 - Año de Homenaje al doctor D. MANUEL BELGRANO”

asistir a las principales reuniones de producción. Esta presencia deberá hacerse sin interferir en la finalización de la serie. El adjudicatario considerará de buena fe los aportes efectuados por el personal de Educ.ar S.E. y acogerá sus sugerencias con respecto al contenido de la serie de capítulos y microprogramas y a su realización.

10. Calidad de las entregas:

a) Con anterioridad a las fechas límite previstas en el Cronograma de Entregas adjunto en el Anexo de Especificaciones Técnicas, el adjudicatario deberá entregar a Educ.ar S.E. para su aprobación en Rivadavia 1151 de la ciudad de Buenos Aires cada uno de los materiales indicados en dicho Cronograma (escaletas, guiones técnicos, pre-editados y masters). Dentro de los 15 (quince) días hábiles siguientes de su entrega, se le comunicará a través de fax o e-mail a la adjudicataria sobre la existencia de cualquier observación, modificación o sugerencia respecto de los mismos, los que, en ese caso, deberán ser reformulados por la adjudicataria a los efectos de adecuarlos a los requerimientos expresados por Educ.ar S.E. dentro de los 5 (cinco) días hábiles siguientes.

b) Dentro del plazo previsto en el Cronograma de Entregas incluido en el Anexo de Especificaciones Técnicas, la adjudicataria deberá entregar los masters, con calidad broadcasting, sistema PAL, conteniendo la serie editada y terminada en condiciones de ser emitida a los fines de su aprobación definitiva.

La adjudicataria deberá entregar:

Por capítulo:

- 2 DV-CAMs full mix (master y copia master)
- 2 Blurays con pack gráfico (master y copia master)
- 2 Blurays sin pack gráfico (master y copia master). En este soporte también se deberán incluir los archivos del pack gráfico y los archivos de audio mix y audio internacional según las especificaciones
- 2 DVDs (master y copia master) con audio estéreo mix por cada master DV-CAM entregado con la versión final del programa, listos para ser visualizados en PC o en reproductor de DVD.
- Script
- Ficha con bandas musicales (autor, título de la obra musical, editorial, duración, etc.)

Por cada par de micros:

- 2 DV-CAMs full mix (master y copia master)
- 2 Blurays con pack gráfico (master y copia master)
- 2 DVDs master (master y copia master) con audio estéreo mix por cada master DV-CAM entregado con la versión final del programa, listos para ser visualizados en PC o en reproductor de DVD.
- Script (por micro)/ Guión final
- Ficha con bandas musicales (autor, título de la obra musical, editorial, duración, etc.) (por micro)

Materiales anexos:

- DVD con fotos fijas
- Bluray con material de promo
- DVD con la totalidad de capítulos y microprogramas que integran la serie con el siguiente formato de compresión:

VIDEO // Formato: FLV - Tamaño del video: 360x288 - Bit rate: 210 (variable) - Frame rate: 25

AUDIO // Codec: MP3 - Bit rate: 32 estéreo

ESPECIFICACIONES

Especificaciones DV-CAM:

“2012 - Año de Homenaje al doctor D. MANUEL BELGRANO”

Grabado en formato DV-CAM, con no más de 1 (uno) capítulo por tape en 48k con audio estéreo mix en canales 1 y 2 (master de emisión para Educ.ar S.E.), a los fines de su aprobación definitiva. Estos tapes deberán ser entregados con gráfica, títulos, subtítulos, créditos finales, placas de canje o agradecimientos, de acuerdo al cronograma de entregas.

Especificaciones Master HD en soporte Blu-ray Disc:

Tipo de archivo contenedor (wrapper): MXF OP 1A (preferentemente) o QuickTime self-contained movie

Compresión: XDCAM HD 50 Mbps 422 Long GOP

Relación de aspecto: 16:9

Resolución: 1920 x 1080 entrelazado (1080i)

Frame Rate (fps): 25 Hz

Chroma sample: 4:2:2

Bit Rate: 50Mbps

Calidad de audio: sin compresión a 48 kHz a 16 bits.

Colocar un cuadro blanco de sincronización al inicio, 50 cuadros antes del comienzo del programa.

Deben entregarse dos archivos, uno con pack gráfico aplicado y otro sin pack gráfico aplicado.

Especificaciones Pack gráfico:

1) Versión original completa (Con especificaciones del Master HD)

2) Versión clean (sin tipografía aplicada y con especificaciones del Master HD)

3) Animaciones, zócalos, rodante, barridas, tipografía, etc.

En secuencia TIFF/TGA o en Quick Time movie con su correspondiente canal alfa (si lo tiene) y con la misma calidad que fue aplicado en el programa original

4) El proyecto abierto del software que se haya utilizado para realizar el pack gráfico, con todos los componentes que se utilizaron para trabajarlo.

Relación de aspecto: 16:9

Resolución: 1920 x 1080 entrelazado (1080i)

Frame Rate (fps): 25 Hz

Especificaciones Audio:

Audio mix:

Un archivo WAV a 48kHz 16 bits estéreo Mix, más “BIP” de sincronización al inicio, 50 cuadros antes del comienzo del programa.

Audio internacional:

Un archivo WAV a 48kHz 16 bits estéreo con la música, más “BIP” de sincronización al inicio, 50 cuadros antes del comienzo del programa.

Un archivo WAV a 48kHz 16 bits estéreo con las voces, más “BIP” de sincronización al inicio, 50 cuadros antes del comienzo del programa.

Un archivo WAV a 48kHz 16 bits estéreo con los efectos y ambiente, más “BIP” de sincronización al inicio, 50 cuadros antes del comienzo del programa.

Más un archivo WAV mix estéreo de la mezcla final más “BIP” de sincronización al inicio, 50 cuadros antes del comienzo del programa.

El proyecto abierto del software que se haya utilizado para realizar la mezcla de sonido, con todos los componentes que se utilizaron para trabajarlo.

Más un archivo AAF u OMF que contenga embebida la media utilizada con 5 segundos de handle.

c) Los soportes entregados a Educ.ar S.E. deberán contar con óptimas condiciones técnicas, debiendo cumplir asimismo con las siguientes especificaciones:

(i) Deberá tener a su inicio, un minuto de barras de color normalizadas y tono de 1Khz manteniendo dicho nivel durante toda la duración del mismo.

“2012 - Año de Homenaje al doctor D. MANUEL BELGRANO”

(ii) El material entregado deberá tener grabado Time Code Longitudinal, sin excepción, e indicar en la tarjeta que acompaña a dicho casete, el punto de comienzo (TCI) y de final (TCO) del programa.

(iii) El soporte del casete no deberá encontrarse dañado y deberá tener niveles adecuados de luminancia, crominancia y audio. La calidad del material debe ser óptima para su posterior transmisión y/o reproducción.

d) Dentro de los 15 (quince) días hábiles siguientes de entregado cada uno de los capítulos y microprogramas terminados de la serie, Educ.ar S.E. deberá expedirse sobre la calidad técnica, artística y los contenidos de los mismos, reservándose la facultad de excluir total o parcialmente aquellos que a su exclusivo juicio o criterio no resulten aptos para su emisión y/o reproducción o se aparten de los contenidos y parámetros previamente definidos. En el supuesto que uno o algunos de los capítulos y/o microprogramas de la serie entregados por el adjudicatario no alcanzaran los estándares exigidos en el presente pliego y/o los estándares de calidad vigentes en la industria de la televisión, Educ.ar S.E. podrá intimar por el término de 15 (quince) días corridos a la adjudicataria al cumplimiento de los estándares mínimos estipulados, debiendo efectuar dicha comunicación por escrito con detalle de los requisitos que deberá cumplimentar el o los capítulos y/o microprogramas rechazados, caso contrario, Educ.ar S.E. tendrá derecho a descontar del precio pactado, el monto proporcional a cada capítulo y/o microprograma rechazado con más un 15% (quince por ciento) en concepto de penalidad. Sin perjuicio de ello, en el supuesto que el rechazo de uno o algunos de los capítulos y/o microprogramas del ciclo conforme lo expuesto en la presente cláusula alcanzare o excediera del 25% (veinticinco por ciento) del total a entregar, Educ.ar S.E. quedará facultada a optar entre: (a) descontar el monto proporcional a cada capítulo y/o microprograma rechazado con más de un 15% (quince por ciento) en concepto de penalidad, o (b) rechazar la totalidad de la serie y resolver el presente contrato por culpa de la adjudicataria, pudiendo en ambos casos reclamar los daños y perjuicios ocasionados.

(e) En igual plazo, Educ.ar S.E. informará a la adjudicataria de la presencia de cualquier defecto en las copias que imposibilite la transmisión o reproducción de uno o algunos de los capítulos y/o microprogramas de la serie, debiendo el adjudicatario cambiar el material por otro en calidad de ser emitido dentro de los cinco días siguientes de notificada, quedando en suspenso la obligación de Educ.ar S.E. de pagar dicho capítulo y/o microprograma hasta ser reemplazados hasta ser reemplazados por el adjudicatario a satisfacción de Educ.ar S.E.

11. Mora, Multa, Sanciones, Penalidades:

- a. En caso de que el Proveedor no cumpliera cualquiera de las entregas pautadas estipuladas dentro del plazo establecido en el presente Pliego de Bases y Condiciones, Educ.ar S.E. emitirá una Nota de Débito por el equivalente al 1% (uno) del monto de la Orden de Compra por cada día de mora en concepto de resarcimiento. La mora será automática, desde la fecha del incumplimiento, sin intimación previa alguna.
- b. Si el Proveedor se demorara en más de 5 (cinco) días hábiles en cualquiera de las entregas, Educ.ar S.E. podrá rescindir unilateralmente el contrato, sin que ello genere derecho a reclamo alguno por ningún concepto por parte del Proveedor, o intimar el cumplimiento de las entregas que no se hubieran realizado, imponiendo las multas que se describen en el párrafo anterior.
- c. Los importes de las multas a aplicarse se deducirán directamente de los saldos pendientes de pago a favor del Proveedor por este contrato. En el supuesto de resultar éstos insuficientes Educ.ar S.E. podrá afectar a tal fin cualquier otra suma que tuviere como crédito el Adjudicatario, afectando en última instancia la Garantía.

“2012 - Año de Homenaje al doctor D. MANUEL BELGRANO”

- d. Educ.ar S.E. podrá por causa fundada en la falta de conformidad de los productos entregados por el Proveedor, declarar rescindido el contrato sin necesidad de interpelación judicial o extrajudicial, con pérdida de la garantía de cumplimiento del contrato, sin perjuicio de ser responsable el proveedor por los daños y perjuicios que sufre Educ.ar S.E.

12. Facturación y forma de pago:

- a. El total ofertado por la empresa que resulte adjudicada le será pagado de la siguiente forma:
- (i) 30% (treinta por ciento) en concepto de anticipo, dentro de los diez días hábiles siguientes de la notificación fehaciente de la orden de compra al adjudicatario.
 - (ii) 20% (veinte por ciento) dentro de los diez días hábiles siguientes de la aprobación por escrito por parte de Educ.ar S.E. de la entrega de guiones de la serie. (Se pagará en tantas cuotas como entregas se prevén en el cronograma).
 - (iii) 20% (veinte por ciento) dentro de los diez días hábiles siguientes de la aprobación por escrito por parte de Educ.ar S.E. de la totalidad de cada uno de los preeditados de la serie. (Se pagará en tantas cuotas como entregas se prevén en el cronograma).
 - (iv) 30 % (treinta por ciento) dentro de los diez días hábiles siguientes de la aprobación por escrito por parte de Educ.ar S.E., de cada uno de los masters capítulos y microprogramas terminados de la serie. (Se pagará en tantas cuotas como entregas se prevén en el cronograma).
- b. Todos los pagos serán realizados en el domicilio de Educ.ar S.E. ubicado en Av. Comodoro Rivadavia 1151 (CP. 1429) Ciudad Autónoma de Buenos Aires, previa presentación por parte de la adjudicataria de la factura pertinente, que deberá ser emitida observando los requisitos de la legislación vigente y poseer la conformidad de Educ.ar S.E. y volcando en la misma número de orden de compra, número de contratación, número de expediente y objeto de facturación sin excepción.
- c. Los pagos será efectuado a través de la emisión de cheques cruzados a nombre del adjudicatario, con la cláusula no a la orden. En caso que el trámite sea realizado por una persona autorizada por el adjudicatario, la misma deberá presentar la autorización expresa emitida por el proveedor que identifique nombre, apellido y DNI.
- d. Los pagos se efectuarán en la Administración de Educ.ar S.E., Comodoro Rivadavia 1151 (CP. 1429) Ciudad Autónoma de Buenos Aires, los días jueves de 10:30 horas a 13:00 horas.
- e. En caso que la adjudicataria se encuentre comprendida por alguna excepción que la excluya o exima de los regímenes del Impuesto al Valor Agregado y/o Ganancias, deberá

“2012 - Año de Homenaje al doctor D. MANUEL BELGRANO”

presentar la documentación que avale dicha excepción, caso contrario se aplicarán las normas de rigor.

- f. A los efectos de percibir el pago por los bienes entregados o servicios prestados, cada oferente deberá informar su número de cuenta bancaria en moneda nacional, corriente o de ahorro.
- g. EDUC.AR S.E. no autorizará ningún pago originado en el presente contrato al CONTRATADO/PROVEEDOR que no se encuentre inscripto en la AFIP en la categoría correspondiente a su ingresos, lo cual será verificado por la Contaduría después de la presentación de la factura. Si se detectare una falta en este sentido, se le comunicará al adjudicatario, quien bajo su exclusiva responsabilidad e interés, podrá realizar ante la AFIP el trámite correspondiente a su recategorización y presentar nueva factura. En tal caso, el plazo contractualmente previsto para el pago comenzará a computarse a partir de esta fecha.
- h. Asimismo cabe aclarar que a partir del 01.11.2010 se exigirán el cumplimiento de las resoluciones generales de AFIP 1814/05, 2853/10 y 2973/10 a los proveedores de la Administración Nacional, los cuales deberán presentar certificado fiscal para contratar y estarán obligados a emitir comprobante electrónico para aquellas ofertas cuyos montos sean iguales o superiores a \$50.000.

13. Plazo y forma de entrega:

De acuerdo al Anexo II de Especificaciones Técnicas.

14. Consultas:

Deberán ser efectuadas por nota presentada en la sede de Educ.ar S.E., TecnoPolis TV (Señal televisiva de Ministerio de Ciencia, Tecnología e Innovación Productiva, Rivadavia 1151 de la Ciudad Autónoma de Buenos Aires o vía FAX al N° 4704-4090, antes del límite establecido para la presentación de ofertas en el horario de 1100 a 13:00 y 14:00 a 1600 hs. Los interesados deberán denunciar junto con su oferta, la dirección de correo electrónico a la que podrán realizarse todas las comunicaciones que resulten pertinentes.

15. Alcance de los derechos otorgados sobre la serie:

Los derechos de todos los capítulos y microprogramas producidos pertenecerán exclusivamente al Ministerio de Ciencia, Tecnología e Innovación Productiva y Educ.ar S.E. sin limitación temporal o territorial alguna, y en dicho carácter podrá disponer, bajo cualquier modalidad, de su exhibición, reproducción (total o parcial), edición y distribución en cuantas oportunidades conviniere a su exclusivo criterio, a través de cualquier formato existente o por crearse, así como por sistemas de televisión existentes o futuros y/o a autorizar o disponer su reproducción o edición en cualquier formato existente o futuro para fijar audio e imágenes (incluido Webcasting, VOD, IPTV y streaming). Tratándose se microprogramas, el Ministerio de Ciencia, Tecnología e Innovación Productiva y Educ.ar S.E. estarán facultados a emitir los mismos sin sus créditos o títulos de cierre.

16. Responsabilidad:

Estando a cargo de la adjudicataria la producción y realización integral de la serie, la misma será responsable por el contenido y forma de cada una de ellas, garantizando que no violan el

“2012 - Año de Homenaje al doctor D. MANUEL BELGRANO”

derecho de propiedad y/o intimidad de terceros, asumiendo la adjudicataria plena responsabilidad por los daños y perjuicios que pudieren resultar en razón de su utilización y exhibición y obligándose a mantener indemne a Educ.ar S.E., al Ministerio de Educación de la Nación y al Ministerio de Ciencia y Tecnología e Innovación Productiva por cualquier pretensión que pudiera originarse por el presente.

17. La presentación de la oferta significará por parte del Oferente la conformidad y aceptación de las cláusulas del Pliego de Bases y Condiciones Particulares y del Pliego de Bases y Condiciones Generales que rigen la presente contratación.

VI. OBSERVACIONES GENERALES

1. No será necesario presentar garantías en los siguientes casos: a) Contrataciones con entidades estatales (del sector público nacional, provincial y municipal), entes públicos no estatales y organismos multilaterales.
2. Todo conflicto que pueda presentarse entre el presente pliego y el Pliego de Bases y Condiciones Generales se resolverá en favor del presente.
3. El dictamen de evaluación de las ofertas deberá comunicarse a todos los oferentes por nota con constancia de recepción o por cualquier otro medio que acredite su conocimiento por parte del oferente. Los interesados podrán impugnarlo dentro de las setenta y dos (72) horas de notificados. Durante ese término el expediente se pondrá a disposición de los oferentes para su vista. Como requisito previo para impugnar los oferentes deberán acompañar una garantía equivalente al tres por ciento (3 %) del monto por ellos cotizado para el renglón o renglones objeto de impugnación. La garantía será devuelta a los impugnantes si la impugnación fuera resuelta favorablemente. En caso contrario, la perderán a favor de Educ.ar S.E.
4. La adjudicación será resuelta por el Directorio de Educ.ar S.E. y será notificada fehacientemente al adjudicatario dentro de las setenta y dos (72) horas de dictado el acto. Si se hubieran formulado impugnaciones contra el dictamen de evaluación de las ofertas, éstas serán resueltas en el mismo acto que disponga la adjudicación.
5. Para el caso de errores u omisiones que a exclusivo criterio de la Sociedad, resulten meramente formales y que resulten subsanables, se brindará un plazo de setenta y dos (72) horas a la interesada para su adecuación a las formalidades requeridas.



“2012 - Año de Homenaje al doctor D. MANUEL BELGRANO”

EXPEDIENTE N° 76/11/ EDUC.AR - TECNÓPOLIS TV (SEÑAL TELEVISIVA DEL MINISTERIO DE CIENCIA, TECNOLOGÍA E INNOVACION PRODUCTIVA)

ANEXO I: PLANILLA DE COTIZACIÓN - PLANILLA DE PRESENTACION DE OFERTAS

Renglón Único	DESCRIPCIÓN	Unidad	Cantidad	Subtotales
	<p>Objeto de la contratación: El objeto del presente pliego es la contratación del servicio de realización integral de la serie de nombre provisorio Clonación animal compuesto de 4(cuatro) capítulos de 26 (veintiséis) minutos de tiempo estimado y 8 (ocho) microprogramas de 3 (tres) a 5 (cinco) minutos de duración aproximada cada uno. La cotización deberá incluir un detalle de todos los rubros que la integran, debidamente valorizados.</p>	CAPÍTULOS	4	
		MICROPROGRAMAS	8	

PRESUPUESTO MAXIMO TOTAL IVA INCLUIDO: \$ 246.000 (PESOS DOSCIENTOS CUARENTA Y SEIS MIL)

TOTAL PRESUPUESTADO POR EL OFERENTE:
 \$.....)

(Pesos:.....)

- RAZON SOCIAL:**
- N° DE CUIT:**
- DOMICILIO PARA RECIBIR NOTIFICACIONES:**
- EMAIL:**
- CONTACTO**
- NÚMEROS TELEFÓNICOS DEL CONTACTO:**

ANEXO II: ESPECIFICACIONES TÉCNICAS

SERIE: CLONACIÓN ANIMAL (Nombre provisorio)

SINOPSIS:

El objeto del presente pliego es la contratación del servicio de realización integral de la serie de nombre provisorio **Clonación animal** compuesto de 4(cuatro) capítulos de 26 (veintiséis) minutos de tiempo estimado y 8 (ocho) microprogramas de 3 (tres) a 5 (cinco) minutos de duración aproximada cada uno.

La clonación consiste en obtener copias idénticas de un ser vivo. Por otro lado, la transgénesis se basa en insertar genes que naturalmente un animal no posee para lograr que realice funciones novedosas o genere productos de interés para la sociedad. La Argentina, de una larga tradición agropecuaria, así como también científica, en especial en el campo de la Biología Molecular ha sido protagonista de grandes logros en estas tecnologías. Esta serie busca transmitir esas experiencias, con sus obstáculos y aciertos, los beneficios que genera y el amplio panorama que abren para la región y para el mundo.

Capítulos: (Temas y denominaciones preliminares)*

- 1-Clonación de equinos: el caso Bs Ñandubay Bicentenario, primero en Latinoamérica
- 2-Transgénesis de Bovinos: bovinos como biorreactores y tambos farmacéuticos
- 3-Transgénesis de vacas: producción de “Leche maternizada”
- 4- Relevos de casos históricos y de casos en desarrollo

(*) Educ.ar realizó una selección preliminar de las temáticas para los capítulos. Educ.ar se reserva la posibilidad de modificarlos si lo considera necesario.

FORMATO:

Para desarrollar la serie el oferente deberá contemplar el registro audiovisual tanto en campo como en laboratorio donde se llevan a cabo las pruebas para las clonaciones. Además uno o dos conductores por capítulo que serán especialistas en el tema que se desarrollará en esa oportunidad. Él o los conductores deberán ser científicos preferiblemente jóvenes y con lenguaje claro para transmitir de manera sencilla los contenidos. Es importante que en los capítulos se remarque el avance que significa para la Argentina haber logrado con éxito cada caso de clonación y transgénesis y cuáles son las ventajas y beneficios. Cada capítulo deberá contener testimonios de especialistas que aporten datos significativos del tema, imágenes de archivo de los casos nacionales e internacionales que ya cuentan con un tiempo de desarrollo y gráfica. El oferente también deberá contemplar un narrador en off para los casos en que fuese necesario.

PROPUESTA DE ESTILOS ESTÉTICOS, ARTÍSTICOS Y NARRATIVOS:

El oferente deberá presentar -basándose en el contenido para demo que se adjunta en el presente pliego- una descripción escrita de:

- la propuesta estética;
- la propuesta artística;
- la propuesta narrativa.

ESPECIFICACIONES TÉCNICAS:

CONTENIDOS E INVESTIGACIÓN:

El Ministerio de Ciencia, Tecnología e Innovación productiva y Educ.ar S.E. designarán un contenidista que supervisado por el Consejo Asesor del Ministerio de Ciencia, Tecnología e Innovación Productiva desarrollará las investigaciones y el seguimiento de los contenidos de cada capítulo en guiones, pre editados y masters.

“2012 - Año de Homenaje al doctor D. MANUEL BELGRANO”

Las investigaciones desarrolladas por el contenidista serán entregadas por Educar S.E. junto con la orden de compra para que la adjudicataria desarrolle los guiones de cada capítulo. Educar S.E. y el Ministerio de Ciencia, Tecnología e Innovación Productiva realizaron una selección preliminar y tentativa de los contenidos de los capítulos. Educ.ar S.E y el Ministerio de Ciencia, Tecnología e Innovación Productiva se reservan la posibilidad de modificarlos si lo consideran necesario.

Los contenidos serán entregados por Educ.ar S.E. junto con la orden de compra.

GUIONES / ESCALETAS:

La adjudicataria deberá contratar un guionista que conjuntamente con el realizador deberán desarrollar las escaletas y guiones de cada uno de los capítulos y microprogramas que integran la serie. Las escaletas deberán incluir una breve descripción del desarrollo de cada capítulo, los temas y datos relevantes que serán incluidos en la gráfica.

Las escaletas y guiones deberán entregarse de acuerdo al Cronograma de Entregas que se adjunta.

La ADJUDICATARIA sólo podrá iniciar el rodaje luego de tener la aprobación de Educ.ar S.E. de cada una de las escaletas.

PREPRODUCCIÓN:

La ADJUDICATARIA contará con 21 (veintiún) días corridos a partir de la notificación fehaciente de la orden de compra al adjudicatario para llevar a cabo la pre-producción general de la serie de acuerdo al Cronograma de Entregas que se adjunta en el presente pliego.

Durante ese lapso de tiempo, la ADJUDICATARIA deberá prever la pre producción y planificación para la realización de la serie de acuerdo a la propuesta estética presentada. Asimismo, la adjudicataria deberá prever un mínimo de 5 (cinco) días para desarrollar la pre-producción de cada capítulo antes de iniciar el rodaje.

ENTREVISTADOS:

Es responsabilidad de la adjudicataria prever la grabación de 3 ó 4 entrevistados por capítulo según el contenido que se desarrolle.

Ante posibles eventualidades con los entrevistados originales, la adjudicataria deberá proponer alternativas que deberán ser evaluadas y aprobadas conjuntamente por Educ.ar.

ANIMACIONES:

La ADJUDICATARIA deberá prever la utilización de técnicas de animación 2D, 3D, stop motion o mixtas para la realización de los capítulos. Podrán utilizarse after effects, flash, combustión o programas similares para lograr la estética adecuada.

La ADJUDICATARIA sólo podrá iniciar el armado de las animaciones luego de tener la aprobación de Educ.ar sobre los guiones.

MATERIAL DE ARCHIVO:

La ADJUDICATARIA deberá contemplar la inserción de imágenes de archivo, materiales fotográficos, de video, y documentales necesarios para ilustrar los capítulos que integran la serie, los cuales deberán contar con óptimas condiciones de calidad.

Se deberá tener en cuenta la resolución del material de archivo y su aplicación en alta definición, pudiéndose utilizar recursos como enmarcados o escalados dentro de la imagen.

La ADJUDICATARIA deberá realizar la investigación, búsqueda, localización, solicitud y adquisición de las imágenes y materiales de archivo que se incluyan para ilustrar la serie.

La adjudicataria deberá tramitar las autorizaciones de inclusión y exhibición correspondientes, liberando a Educ.ar S.E. de posibles reclamos futuros.

PACK GRÁFICO:

“2012 - Año de Homenaje al doctor D. MANUEL BELGRANO”

La ADJUDICATARIA deberá contemplar el desarrollo del pack gráfico en alta definición y la utilización de los siguientes recursos para el diseño y la animación de los capítulos y microprogramas que integran la serie.

- Placas Gráficas fijas (4 versiones)
 - Fondos fijos (4 versiones)
- Y las siguientes piezas realizadas en 2D y 3D:
- Diseño y aplicación de logotipo (identidad del ciclo)
 - Barrida apertura del ciclo (1 versión)
 - ID de la Apertura de 5" a 7" (1 versión)
 - Barridas Genéricas de 3" a 5" (3 versiones)
 - Transiciones gráficas (4 versiones)
 - Chart separador de bloques (1 versión)
 - Zócalo simple animado (2 versiones)
 - Zócalo doble animado (2 versiones)
 - Placas Gráficas Animadas: información general (las que se necesiten por guión)
 - Infografías (las que se necesiten por guión)
 - Animación con tratamiento gráfico e infográfico de imágenes, fotografías, dibujos, planos, mapas, y los elementos que se utilicen de acuerdo a la propuesta. (los que se necesiten por guión)
 - Mosca (1 versión)
 - Cierre de programa para créditos (1 versión)

La ADJUDICATARIA deberá contemplar que la cantidad de animaciones sea suficiente para ilustrar los procesos que se desarrollarán en los capítulos y microprogramas.

Las infografías, animaciones y demás ítems del pack gráfico que -previa aprobación de Educ.ar S.E. no sean utilizadas en los capítulos y microprogramas correspondientes, podrán ser utilizadas en otros capítulos y microprogramas si Educ.ar S.E. lo considera necesario.

Además deberá realizarse el tratamiento de imagen y color para el material de video.

TALENTOS ARTISTICOS REQUERIDOS:

La ADJUDICATARIA deberá presentar un casting de posibles conductores y de posibles voces en off para que Educ.ar S.E. realice la selección del/los conductor/es y narrador de la serie.

La ADJUDICATARIA tendrá a su exclusivo costo y cargo los gastos de contratación del/los conductor/es y la voz en off de la serie. Las citaciones y grabaciones estarán a cargo de la ADJUDICATARIA.

GRABACIÓN DE LOCUCIONES:

La ADJUDICATARIA deberá contemplar la grabación de las locuciones de la voz en off del narrador en cabinas de locución diseñadas para tal fin, que coincidan con los estándares de calidad establecidos actualmente en el mercado.

REGISTRO DE AUDIO:

Es condición excluyente que la adjudicataria contrate un sonidista especializado para el rodaje y la post producción de audio de los capítulos y microprogramas que integran la serie.

La adjudicataria deberá prever la utilización de por lo menos 1 (uno) micrófono ambiental direccional y por lo menos 2 (dos) micrófonos corbateros inalámbricos.

Los canales de audio deberán ser registrados en canales separados para luego poder realizar el armado de las pistas de audio de acuerdo a las características de cada master (estéreo o banda internacional).

MÚSICA:

La ADJUDICATARIA deberá presentar diferentes propuestas musicales para que Educ.ar S.E. seleccione a los músicos que serán los encargados de elaborar la obra que se utilizará para

“2012 - Año de Homenaje al doctor D. MANUEL BELGRANO”

musicalizar la serie. El músico será contratado por la ADJUDICATARIA para desarrollar la música original para incluir en la serie.

VIAJES Y TRASLADOS:

La adjudicataria deberá prever 3 viajes y traslados a: Marco Paz, Balcarce y Chascomús a fin de registrar las imágenes que formarán parte de los capítulos de la serie.

La adjudicataria tendrá a su exclusivo costo y cargo el pago de los pasajes, hospedaje, estadías y traslados de todo el personal requerido para la realización del ciclo.

Es condición excluyente que los días de viaje y traslados se contabilicen en el cronograma y el plan de trabajo, independientemente de los días planificados para el rodaje.

AUTORIZACIONES Y PERMISOS:

Es responsabilidad de la ADJUDICATARIA tramitar todas las autorizaciones y permisos correspondientes para el registro de imágenes dentro de locaciones seleccionadas, como así también la tramitación de las autorizaciones por la difusión de las imágenes y los testimonios de todas las personas que participen en los capítulos y microprogramas.

Si la serie contara con la participación frente a cámara de menores, la adjudicataria deberá requerir la autorización expresa y por escrito de sus padres.

Educ.ar S.E. proveerá un modelo de documento de autorización de cesión de derechos de imagen por la difusión de imágenes y testimonios de adultos, de menores y por la utilización de las locaciones dentro del capítulo.

RODAJE:

La adjudicataria deberá prever un mínimo de 3 (tres) jornadas de rodaje por capítulo.

LOCACIONES:

La adjudicataria deberá prever el rodaje de las piezas que integran los capítulos en locaciones en interiores y exteriores, tanto como en estudios profesionales, según la propuesta presentada.

La adjudicataria deberá hacerse cargo de los gastos que se generaren por el alquiler del estudio tanto como de las locaciones, así como también de los gastos que se ocasionen por el mal uso o deterioro de las mismas. Es responsabilidad de la ADJUDICATARIA tramitar todas las autorizaciones y permisos correspondientes para el registro de imágenes dentro de locaciones seleccionadas, como así también la tramitación de las autorizaciones por la difusión de las imágenes en los capítulos y microprogramas.

SEGUROS:

Es condición excluyente para la realización de la serie que tanto el equipamiento técnico como el personal artístico, de producción y el personal técnico, contratados o a cargo de la ADJUDICATARIA y todas las personas que estén implicadas en los rodajes cuenten con seguros de vida, seguro de responsabilidad civil / seguros de ART.

CÁMARAS:

La adjudicataria deberá prever la utilización de un mínimo de 2 (dos) cámaras con las siguientes características básicas:

Chips sensores de cámara: 1/2" 3CMOS o 1/3" CCD Resolución horizontal: 1080 líneas. Frecuencia de muestreo: 4:2:0 Aspecto 16:9 Frame Rates 50i, Video Bit /Rate 35 Mbit/sec.

Ejemplos de cámaras que podrán ser utilizadas según las principales marcas: Sony PMW-EX1R JVC GY-HM700UXT Panasonic AG-HVX200AE, para desarrollar los capítulos y microprogramas que integran la serie.

Además deberá contemplar la utilización de trípodes, lentes (gran angular, teleobjetivo, entre otros), filtros, y otros accesorios para la realización de la serie, de acuerdo a las necesidades estéticas y narrativas presentadas.

ILUMINACIÓN:

“2012 - Año de Homenaje al doctor D. MANUEL BELGRANO”

La ADJUDICATARIA deberá cubrir las necesidades de iluminación de acuerdo a los requerimientos que surjan y a las características en las que se rodará cada capítulo de la serie.

POSPRODUCCION:

Deberá incluirse la edición y postproducción integral (imagen y sonido) de cada capítulo y microprograma hasta llegar al corte final y su posterior bajada a los correspondientes masters. Debe incluirse el diseño y realización del pack gráfico, ilustraciones específicas, animaciones, etc.

Deberá incluirse el tratamiento de imagen y color para el material de video.

La post producción del material capturado en HD, deberá ser editado en proyectos 1080/50i y sólo en la bajada a tape se pasará a definición estándar (SD PAL = 720 x 576@25fps) manteniendo la relación de aspecto 16:9 letterbox.

POSPRODUCCIÓN DE AUDIO:

El Master DVCAM de emisión y el submaster DVCAM debe entregarse con audio mix estéreo.

En el Master DVCAM con banda internacional los canales de audio deben estar separados (Canal 1 música y efectos, Canal 2 locución y voz en off).

Se solicitará la entrega de un DVD con la sesión de audios en Protools.

SINOPSIS Y GUIÓN FINAL:

La ADJUDICATARIA deberá redactar y entregar la sinopsis y el guión final de cada uno de los 4 (cuatro) capítulos que integran la serie de acuerdo al master de emisión aprobado. Estos materiales deberán entregarse a las 72 horas de aprobados los masters de emisión por Educ.ar S.E.

MATERIALES PARA PROMOCIÓN:

La adjudicataria deberá entregar un DVD que incluya el registro de fotos fijas y la entrega de 1 (uno) master DVCAM y su copia en DVD con 10 (diez) minutos de duración aproximada en el que se incluyan imágenes en bruto registradas para los capítulos que integran la serie, que contengan la mayor variedad de escenas de rodaje, entrevistas, locaciones y tomas de backstage para utilizar como material de prensa y promociones del Canal.

CRONOGRAMA DE ENTREGAS
Clonación animal

CRONOGRAMA DE ENTREGAS				
“Clonación animal”				
PACK GRÁFICO	Pre Entrega	A los 14 días de la notificación fehaciente de la Orden de Compra al adjudicatario.	Entrega Final	A los 14 días de aprobada la Pre Entrega
COLECCIÓN	Pre Entrega	El día de la entrega del pre-editado del primer capítulo.	Entrega Final	El día de la entrega del pre-editado del último capítulo.
MÚSICA	Pre Selección	A los 14 días de la notificación de la orden de	Selección Final	A los 14 días de aprobada la Pre Selección

“2012 - Año de Homenaje al doctor D. MANUEL BELGRANO”

		Orden de Compra al adjudicatario.	
CAPÍTULOS	ESCALETAS/ GUIONES	PRE-EDITADOS	MASTERS
CAPÍTULO 1 #MICROS 1 Y 2	A LOS 7 DÍAS (*)	A LOS 35 DÍAS (**)	A LOS 10 DÍAS (***)
CAPÍTULO 2 #MICROS 3 Y 4	A LOS 14 DÍAS (*)	A LOS 35 DÍAS (**)	A LOS 10 DÍAS (***)
CAPÍTULO 3 #MICROS 5 Y 6	A LOS 21 DÍAS (*)	A LOS 35 DÍAS (**)	A LOS 10 DÍAS (***)
CAPÍTULO 4 #MICROS 7 Y 8	A LOS 28 DÍAS (*)	A LOS 35 DÍAS (**)	A LOS 10 DÍAS (***)

REFERENCIAS:

(*) Corridos contados desde la ENTREGA DE LOS CONTENIDOS POR PARTE DE EDUC.AR S.E.

(**) Corridos contados desde la APROBACION DE LAS ESCALETAS Y GUIONES.

(***) Corridos contados desde la APROBACIÓN DEL PRE EDITADO.

(#) Con la entrega de los master de cada capítulo, deberán ser entregados los micros hasta completar el total de las entregas de capítulos y microprogramas. Educ.ar S.E. evaluará e informará oportunamente el orden temático de los micros para sus correspondientes entregas.



“2012 - Año de Homenaje al doctor D. MANUEL BELGRANO”

Anexo III Persona Jurídica

Buenos Aires,..... de de 2....-

Sres. Educ.ar Sociedad del Estado

Quien suscribe
..... (1), (2) N°
..... en mi carácter de (3)
de la firma (4), declaro bajo juramento que la
misma:

- no se encuentra incurso en ninguna de las causales de inhabilidad para contratar con el Estado.
- que no mantiene procesos judiciales con el Estado Nacional, sus entidades descentralizadas, ni con ninguno de los organismos incluidos en el artículo 8° de la Ley N° 24.156 (5),
- que presenta una situación regularizada en lo que a aportes previsionales y cumplimiento tributario se refiere.

Sello y firma

(1) Nombre y apellido del presentante.

(2) Tipo de documento, DNI, LC o LE, CI o Pas...

(3) Titular, apoderado, gerente, etc.

(4) Nombre de la empresa.

(5) Comprende la Administración Central y los Organismos Descentralizados, Instituciones de Seguridad Social, Sociedades del Estado, Sociedades Anónimas con Participación Estatal Mayoritaria, todas aquellas otras organizaciones empresariales donde el Estado nacional tenga participación mayoritaria en el capital o en la formación de las decisiones societarias, toda organización estatal no empresarial, con autarquía financiera, personalidad jurídica y patrimonio propio, donde el Estado nacional tenga el control mayoritario del patrimonio o de la formación de las decisiones, incluyendo aquellas entidades públicas no estatales donde el Estado nacional tenga el control de las decisiones y los Fondos Fiduciarios integrados total o mayoritariamente con bienes y/o fondos del Estado nacional.

“2012 - Año de Homenaje al doctor D. MANUEL BELGRANO”

Anexo IV Persona Física

Buenos Aires, de de 2....-

Sres. Educ.ar Sociedad del Estado

Quien suscribe
.....⁽¹⁾,⁽²⁾

Nº, declaro bajo juramento que:

- no me encuentro incurso en ninguna de las causales de inhabilidad para contratar con el Estado.
- que no me encuentro incurso en ninguna de las causales de incompatibilidad para contratar con el Estado.
- que no mantengo procesos judiciales con el Estado Nacional, sus entidades descentralizadas, ni con ninguno de los organismos incluidos en el artículo 8º de la Ley Nº 24.156⁽³⁾,
- que presento una situación regularizada en lo que a aportes previsionales y cumplimiento tributario se refiere.
-

Sello y firma

(1) Nombre y apellido del presentante.

(2) Tipo de documento, DNI, LC o LE, CI o Pas..

(3) Comprende la Administración Central y los Organismos Descentralizados, Instituciones de Seguridad Social, Sociedades del Estado, Sociedades Anónimas con Participación Estatal Mayoritaria, todas aquellas otras organizaciones empresariales donde el Estado nacional tenga participación mayoritaria en el capital o en la formación de las decisiones societarias, toda organización estatal no empresarial, con autarquía financiera, personalidad jurídica y patrimonio propio, donde el Estado nacional tenga el control mayoritario del patrimonio o de la formación de las decisiones, incluyendo aquellas entidades públicas no estatales donde el Estado nacional tenga el control de las decisiones y los Fondos Fiduciarios integrados total o mayoritariamente con bienes y/o fondos del Estado nacional.

Anexo V

El oferente deberá desarrollar un demo en DVD de 3 (tres) minutos de duración aproximada, en el que se incluya (i) propuesta gráfica (gráfica para apertura, zócalos, barridas; (ii) puesta de cámaras y fotografía para el registro; (iii) montaje, (iv) música y sonido, (v) entrevistas, (vi) gráfica animada. Este material deberá estar acompañado por una descripción de la propuesta estética y narrativa y un desglose en el que se describa en detalle la aplicación de cada elemento incluido en el demo.

El oferente deberá elaborar y realizar el demo utilizando como guía el contenido que se adjunta. Para explicar la técnica de clonación se deberá contemplar la utilización de los siguientes recursos audiovisuales: gráfica, entrevistas e inserts y otros recursos propuestos por el oferente. Se tendrá especialmente en consideración el desarrollo de propuestas estéticas y narrativas particulares por parte del oferente. Además de la presentación de una descripción escrita de la propuesta estética y narrativa a partir de la cual los oferentes desarrollarán los microprogramas.

Toda la información necesaria para crear un animal, como cualquier ser vivo, se encuentra codificada en el ADN. Y miles de copias idénticas de esta molécula se encuentran en las células de un individuo, determinando sus características, que lo hacen único. Cuando se produce la unión entre un espermatozoide y un óvulo durante la fecundación, se forma una célula llamada *cigoto*, que luego se multiplica y se especializa, replicando a cada paso su ADN, para finalmente dar lugar a un animal adulto.

El ADN se encuentra en las células animales protegido dentro de una estructura compartimentada llamada *núcleo*. Entonces, si la información genética de cualquier célula de un individuo adulto es la misma que cuando se formó el *cigoto* y toda ésta se encuentra concentrada en el núcleo, ¿Qué pasaría si sacáramos el núcleo de un óvulo para reemplazarlo por el núcleo de una célula adulta? La respuesta es trivial, obtendríamos un *cigoto*, que luego podríamos cultivar y transferir a una hembra que actúe como madre sustituta. Esta hembra dará a luz a un individuo de idénticas características al adulto que donó su ADN. A esto se llama *clonación reproductiva por transferencia nuclear*.

Todo comienza con la extracción de un *ovocito*, célula germinal de la hembra, del ovario. Esta célula es madurada en el laboratorio, imitando el ambiente químico inducido por la fecundación, a fin de prepararla para recibir el núcleo de la célula donadora.

Luego de aproximadamente 24 hs de maduración, mediante el proceso llamado *enucleación* se retira el núcleo y por lo tanto la información genética del *ovocito*. Para ello se utilizan herramientas llamadas *micropipetas* con las que, microscopio de por medio, se atraviesa la membrana de la célula y se succiona el *núcleo*, mientras que la célula es sostenida por un *micromanipulador* (fig 1).

Por otro lado, las células donadoras, es decir aquellas del animal a clonar, deben ser extraídas, por ejemplo del pabellón auricular del mismo y cultivadas en el laboratorio, en condiciones físicas y químicas controladas.

Estas dos células: el *ovocito* enucleado y la célula donadora, son luego fusionadas entre sí por medio de un *electrofusor*, que emite un pulso de corriente alterna generando poros en las membranas y por lo tanto la unión de las mismas. Ya está formada entonces la primera célula del futuro clon.

Ahora, esta primera célula debe cultivarse en un medio que la estimule a dividirse a fin de formar el *blastocisto* (fig 2). A este proceso se lo llama *activación*, y hace uso de diversos agentes físicos y/o químicos que buscan degradar el grupo de proteínas llamadas *MPF*, que impiden la división de la célula.

Pasados unos 7 días, el embrión, si todo sale bien, habrá llegado a la etapa de *blástula*, formando el *blastocisto*. Este conjunto de células será implantado en el útero de una hembra receptora, hormonalmente preparada para que su cuerpo actúe como si tuviera un embrión de 7 días. La hembra entonces quedará preñada y si las condiciones son ideales dará luz al clon.

“2012 - Año de Homenaje al doctor D. MANUEL BELGRANO”

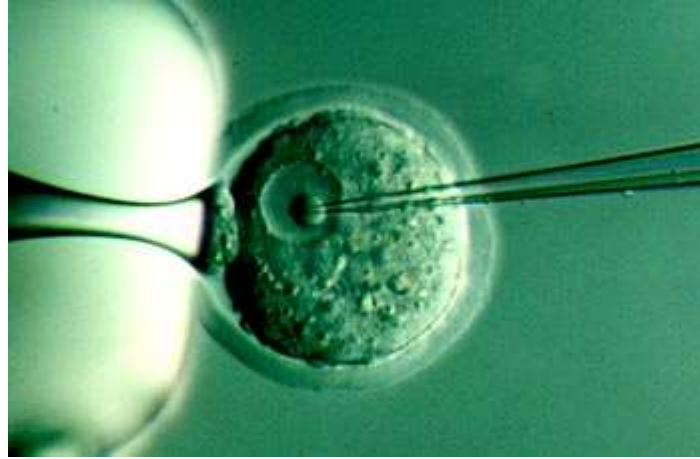

Fig. 1: Proceso de Enucleación. A la izquierda micromanipulador. A la derecha micropipeta retirando el núcleo.

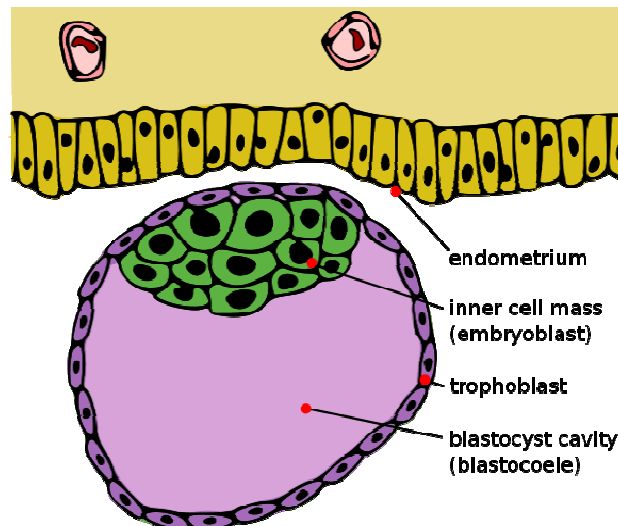

Fig. 2: Blastocisto. Las células violetas y verdes, denominadas blastocitos lo conforman.

“2012 - Año de Homenaje al doctor D. MANUEL BELGRANO”

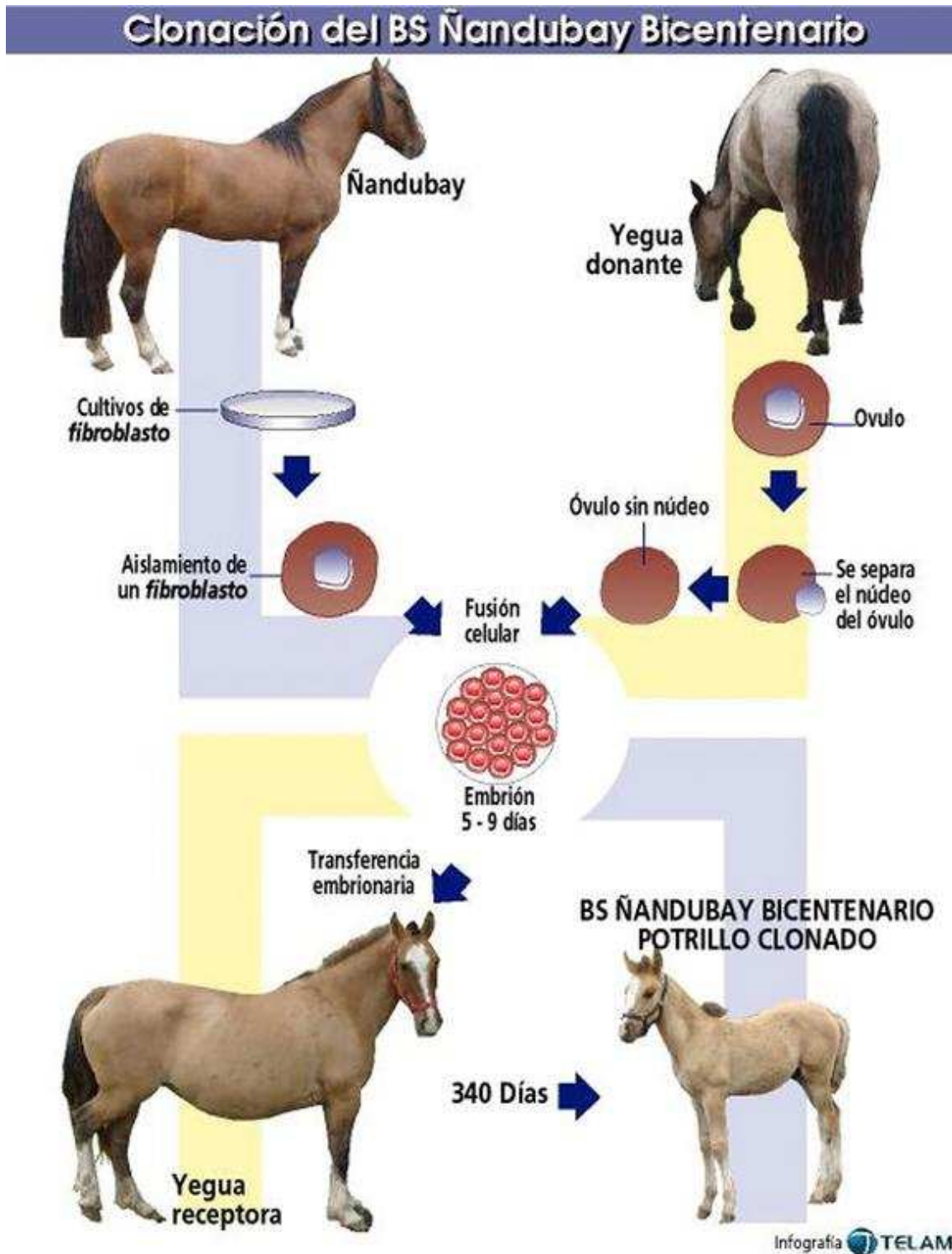

Fig. 3: Clonación de Ñandubay. Primer clon equino de Latinoamérica

“2012 - Año de Homenaje al doctor D. MANUEL BELGRANO”

Anexo VI

Criterios generales de realización a considerar en el momento de desarrollar el demo de acuerdo a las particularidades de formato de cada serie:

- Pormenorizado cuidado fotográfico (exposición, composición, empate de cámaras - temperatura color, balance y altura-)
- Registro de al menos 2 (dos) cámaras con distinto valor de plano
- Registro de sonido con al menos 2 (dos) micrófonos -uno corbatero y uno direccional) para captura de voz y ambiente
- Invisibilización de micrófonos (fuera de cuadro)
- Registro de planos de establecimiento de cada locación o decorado.
- Presentación atractiva de los personajes y sus historias, de acuerdo al público al que está dirigida la señal
- Testimonios siempre en acción para la consecución de escenas con sentido dramático (busto parlante excluyente).
- Registro de inserts ilustrativos (relativos a contenidos y a estética) para cobertura en edición (planos detalle, primeros planos, planos generales)
- Diseño creativo de la banda sonora (voz, música, efectos, leit-motiv)
- Edición ágil y atractiva para un relato dinámico e interesante



“2012 - Año de Homenaje al doctor D. MANUEL BELGRANO”

ANEXO VII

TECNÓPOLIS TV Ciencia, Tecnología e Innovación Productiva

TECNÓPOLIS TV es la señal de televisión digital abierta, terrestre, de alcance nacional, del Ministerio de Ciencia, Tecnología e Innovación Productiva, desarrollada con la asistencia técnica y administrativa de Educ.ar S.E., por resolución conjunta con el Ministerio de Educación.

La señal tiene un espíritu dinámico, enfocado a los jóvenes (principalmente de 18 a 25 años) y también a empresarios Pymes que puedan adoptar las aplicaciones tecnológicas y científicas que se desarrollan en el país. Los jóvenes son los protagonistas de las series que integran la programación.

Los objetivos de **TECNÓPOLIS TV** son, principalmente, tres:

- Captar el interés del público joven en los temas científicos.
- Promover la figura del gerente tecnológico, encargado de vincular la ciencia con la industria para generar mayor impacto productivo.
- Acercar la ciencia a la sociedad y alejar el viejo estereotipo del científico.

TECNÓPOLIS

TV muestra a un científico inmerso en su comunidad, comprometido y vinculado con las problemáticas de su entorno a través del conocimiento científico aplicado.